時報

民國十八年五月八日星期三

今日圖畫時報閱者注意

今天三張售大洋三分

第八千八百九十

中華郵政特准掛號立券按照總包特別優待寄送之報紙

香煙售品 煙味好 價錢巧

金鼠牌

華成煙公司出品

上海南京路浙江路首

大中華電器公司

十周紀念（夏曆三月十八日起）大減價四星期

各種時新廻光燈罩照碼七折

紀念燈

電熨斗

靈巧便利清潔每只減售三元五角

摩面機

強筋活血美容每只減售十二元

紫光電療機

治百病有意想不到之效力每只減售二十元

冷熱風機

吹風冷熱自由秀髮涼爽潤澤每只減售十八元

電灶

衛生穩妥快速每只減售四元五角

戊A 1279

明華

一週紀念

綢緞 足頭 呢絨 洋服

大減價

念五天

南京路石路西

上海九能化學製藥廠有限公司出品……三大聖藥

補血強身 維體康

先施公司 永安公司 國民書局 五洲藥房

華美藥房 中英藥房 華英藥房 集成藥房

太和藥房 南洋藥房 華福藥房

止咳化痰 枇杷漿

痧疫聖藥 九能水

均有出售

本公司開幕大廉價凡購化粧香品者有買一件送一件之優待推廣價期限已屆祇餘今日一天各界提倡國貨諸君幸即惠購勿失良機無任盼企 上海九能化學廠有限公司謹啓

總發行所 書錦里二馬路北首

批發所 麥家圈慶雲里

製造廠 麥根路七百十五號

彌陀寺啓事

謹啓者本寺定於夏曆四月初二日起至初八日圓滿啓建佛七晝夜功德專爲超度南北陣亡將士祈禱世界和平推廣大乘佛法至期早晚香燈法會講經說法新舊檀越如有…… 彌陀寺謹啓

仁康兒覽

云汝二十日由家出走今汝祖母母親到申找尋父受雙親之勸念汝一時魔魂登報通知父覓就東輪定初上動身見報即速來號或來信亦可限二星期晤面決不加訓責倘在外流落後悔不及且父繼續登報脫離父子關係莫怪無親祈三思候音照行特此通告 南陽橋裕福里九號胡白

三星廠春季大廉價展期

門市部 函購部

上海南京路石路西

十八年式草帽

每頂二元二角起

全幅被單 美術床毯 枕套枕心 浴衣浴巾 兒童皮鞋 電光襪子 國貨套鞋 各種布疋

星期毛巾

每包七條特價一元一角

廉價期內除特價外自七折起

上海四明商業儲蓄銀行發息廣告

啓者本行戊辰年份決算各項帳目及支配股利案業經董事會議決擇於夏曆四月初一日起發給併附帳略請各股東持股票來行收取爲荷

上海電車公司公共租界發息通告

本公司曾發給西歷一千九百二十八年十二月三十一日止之第二期股息…凡持有本公司不記名股票之股戶請至匯豐銀行交出第…號息單…書一紙填寫明白…西歷一千九百二十九年五月二日起由該銀行…照付…

請飲國貨三光啤酒

各大洋酒店及菜館均有出售

總經理 上海 瑞昌號 虹口三角地小菜場對面 電話四一二三九

分銷處 三洋涇橋 福興號

煙台醴泉啤酒廠謹啓

津浦鐵路平浦直達通車每週開行兩次 經由濟南天津至北平不再繞道隴海平漢兩路 通告

普通告事茲定於五月二日起將現行之一〇一及一〇二次…平浦通車改爲二〇一及二〇二次經由本路經濟南天津開行二〇二次每星期四下午六時由浦口開經濟南天津於星期六上午十時五十分到北平二〇一次每星期一下午二時由北平開經天津濟南於星期三上午七時到浦口…

津浦鐵路管理局車務處啓 1577

今日上海大賽馬

今日上午十一點一刻起賽入場劵會友部（由靜安寺路出入）每位洋五元普通部（由馬霍路出入）每位洋二元場內備有西餐茶點此次春季大賽敝會爲雙方便利起見中國銀行五元鈔票概不收受付彩處亦不付出務祈來賓弗携該項鈔票來會使用倘偶有携來者可向敝會所設之兌換處換以他種鈔票 上海辦法完全爲雙方便利計務祈諸君鑒諒是禱

上海跑馬總會謹啓

清宮藏顧虎頭畫女史箴

八大山人工筆應眞渡海圖

此爲清宮舊藏第一珍寶現已歸倫敦博物院矣此照大小精印定價洋一元半 此爲焦山藏近爲盜去本局購得送還焦山有近代名人數十家題誌定價二元

上海四馬路望平街有正書局 1605

鐘標

陳嘉庚公司

珍糖 美柑糖 日桃糖

白話詩中的快樂

北大教授沈尹默 在他的白話詩「除夕」裏面有這幾句道 我今過除夕 已第三十五 歡喜也慣 煩惱也慣 無可無不可 取些子糖菓 分給小兒女 我將以前所有的快樂 今日都付你 他說到糖菓 是何等的快樂而有奇趣 啊 但喫糖菓的快樂 卻不必一定要在除夕 隨時隨地 有糖菓喫 總都樂趣 況且我們身體上的營養消化 鹽 酸 苦 辣 件件都需 糖量滋養最富 尤其不可缺少 本公司選製各色糖菓 美麗清香 食之津津有味 大足益人神智 而且價格平廉 更爲舶來品所望塵莫及 零沽批發 一例歡迎

新加坡陳嘉庚公司製造廠啓

上海第一分行 南京路山西路西首

第二分行 北四川路武昌路口

各埠分行 南京 蕪湖 無錫 漢口 長沙 杭州 天津

珍糖

美柑糖 日桃糖

時報定報價目 本國及日本一個月一元 三個月二元九角 六個月五元七角 九個月八元四角 全年十一元 南洋歐美一個月二元 三個月五元八角 六個月十一元四角 九個月十六元八角 全年念二元 報費先惠郵票九五折算

廣告刊例 「封面及評前」二行起碼每日每行一元四角「圖畫時報」每行七角卅四字高三行起碼地位須於三天前預定「新光」每方寸一元五角「新聞欄內」每日每行四角五分「普通地位」五十字起碼每日每字一分二厘「彩色廣告」加一色再續貳十元二色四十元三色九十元四色一百六十元地位格色須預向本館廣告部接洽

本報編輯部設於上海浙江路二十五號（小花園南首）電話中央六一二〇四 營業部設於山東路A字六號 電話中央六一二〇一 電報掛號二二五一四

電訊

蔣主席行將赴平

閻張亦將蒞止

◎蔣介石定二十日左右來平、迎接總理靈柩、閻錫山張學良亦將先後蒞止、蔣閻張三人似將乘此機會、在平召集會議、本日赴奉之吳鐵城、除商議第五編遣區問題外、並將接洽此事、（北平七日東方電）

陳調元七日到濟

對歡迎人士之譚話

在膠濟飯店會議接防

◎七日三時三十分、陳主席調元四十六師師長范熙績·膠東招撫司令呂秀文帶衛隊兩營、專車由泰來濟、憲兵司令吳思豫交涉員崔士傑李委員慶施韓公安局長慶祥各國領事日軍特務機關長佐藤松室中佐和知少佐暨中日各機關代表中外記者約數百人、均到站歡迎、陳主席咸一一握手爲禮、並謂去歲亦係此日來濟、瞬經一載、今年又於此日蒞濟、與諸君歡聚、殊爲欣喜、余爲河北人、直魯毗連、故視魯爲第二故鄉、深盼接防後與民衆以革命的精神、共維魯省、陳下榻膠濟飯店、隨時在該飯店大禮堂與濟日領日軍特務機關長暨范師長吳司令崔交涉員韓公安局長並各委員開一度之會議、四十六師昨已開抵辛莊兩旅、今晚可全部開到、明日開一部分入城、（濟南七日下午六時電）

六厘公債開始付息

◎財部通令、六厘債票第十七[illegible]自六月一日起開始付款、由中央中交三銀行辦理、無論何地、一律支付現洋、（南京七日下午一時電）

胡陶部另派員點編

◎中央對投誠之胡陶殘部、將另派大員前往點驗、編成中央正式軍隊、（南京七日下午一時電）

劉驥來滬挽鹿熊唐

◎劉驥已持蔣函赴滬挽勸鹿熊唐等來京供職、薛篤弼偕劉返京、即借赴豫謁馮覆命、（南京七日下午一時電）

中政會八日開始會議

◎中政會定八日開第一次會議、通知已發出、（南京七日下午一時電）

李楊部奉令返桂

◎李明瑞楊騰輝二部奉令返桂、李楊七日到漢、部隊三五日內開漢、乘輪赴滬轉粵、（漢口七日下午十時電）

陳銘樞將返省主持

◎陳濟棠電港、促陳銘樞返省、陳有定八日返省說、（香港七日下午十時電）

粵擬借欵維持中幣

◎范其務擬向洋商借款千萬、維持中幣、以粵特種消費稅作抵、（香港七日下午十時電）

黃旭初調駐平樂

◎黃旭初調駐平樂、二師五團許宗武六團黃勉八團呂競華各部、開赴平樂、（香港七日下午十時電）

漢口宜昌號飛機赴衡

◎漢口宜昌兩飛機、定六日赴衡、即日赴前方偵敵、（長沙六日電）

湘西南紛報旱災

◎湘西南湘已紛報旱災、（長沙六日電）

馬文德部叛變續訊

◎駐通山警衛軍馬文德部一營、二日譁變、殺營長縣長、向商會索二千元、至汀泗橋又索二千元、向神山逃去、汀橋路局請兵護路、（漢口六日下午八時電）

◎蔣令葉開鑫堵截汀泗橋叛兵、葉飭令駐岳劉團遵照、（長沙六日電）

◎警備旅一二兩營、由陽新武穴調回、駐在橋口香煙廠內、旅長彭啓彪奉命五日將該兵解除武裝、重行編遣、聞該兵與叛變之第二營、犯有同等嫌疑、（漢口六日電）

十八年度自治費激增

◎十八年度自治經費已由四十餘萬增至八十餘萬（長沙六日電）

劉峙部開荊沙

◎劉峙部開荊沙、派王鑄人來漢報告、（漢口六日下午九時電）

宋鶴庚過漢赴湘

◎宋鶴庚由滬到漢即赴湘、（漢口六日下午九時電）

籌備總理奉安紀念

◎蕪各界七日在民衆俱樂部聯合會議、討論總理奉安事宜、已組織委員會籌備、（蕪湖七日下午五時電）

褚玉璞部縋城被俘

◎龍山褚部有匪衆二百人、昨夜縋城潛遁、當被劉師俘擄、（煙台七日電）

黃縣殘部仍被監視

◎黃縣張升九部仍被任師包圍監視、查張升九另係一人、確非張鳴九、至張鳴九尚在孫殿英部、聞現更名爲張振武、（煙台七日電）

孫夫人回國未得電

◎林森七日談話、孫科孔祥熙二十日到平、孫夫人回國尚無電至、（北平七日下午六時電）

平官礦局長被捕

◎官礦局長趙履深七日被捕、送衛戍部、因趙所派各縣分銷處主任、均係冀省著名礦販、獲利甚鉅、（北平七日下午六時電）

買鎗案違法判決

◎唐山兩益成商號楊潤普、買槍案、軍法官龔桂芳違法判決、五路總部令免職查辦、（北平七日下午六時電）

日撤兵運送船出發期

◎山東派遣軍撤兵運送船、其第一船、於十四日由青島出發、最終船定二十日出發（東京七日電通電）

平反日會抗不解散

◎北平反日會、奉中央及當地官廳命令解散、但反日會議決以省市兩黨部委員尚未就職、未奉黨部何等指示爲詞、抗不遵行、（北平七日東方電）

常磐等四日艦開回

◎日海軍當局、以長江一帶戰事、已告平靜、本日電命常磐以下四艦開回、該四艦係於討伐武漢戰事開始時急派者、（東京七日電通電）

英飛機尚未到厦

◎英飛機福克號尚留港、七日未到、（厦門七日下午一時電）

救國會繼續工作

◎救國會七日議決從全國反日會命令、仍照前工作、派員向警備司令部解釋、因司令部布告勸阻檢貨、（厦門七日下午一時電）

美領商福山婦孺出城

◎此間領袖領事美領事韋白、應雙方之請、今日偕商會代表赴福山、援協商容婦孺出城及調和事、按福山距煙台西約十哩、現由褚玉璞佔守、（煙台七日路透電）

芳澤對修約之談話

◎芳澤公使、昨日下午抵神戶、當晚赴大阪之中國關係實業家之歡迎宴、據語東方社記者曰、「今後之問題、將入於修約之一途、今將回國請訓修約、此並非局部之事、須統盤籌劃、故大概須費相當之時日、但余當竭力以爲之、余定本月二十日後返滬、六月一日參加奉安典禮後、即將開始修約交涉、」（東京七日東方電）

外部電知水案辦法

◎外交部電漢、對水案主照前甘交涉員及部派宋科長與日領前提條件辦理、李芳以甘朱所談無案、電請宋再來漢、（漢口七日下午十時電）

要聞

蔣主席發表宣言

和平統一　主義戰勝

蔣主席以武漢事定、特發出宣言一篇、題爲（和平統一爲國民政府唯一之政策）、原文如下、今次討伐桂系、兵不血刃、時不旋旬、遂克武漢、雖當時來勢甚猛、若謀甚深、然一經聲討、戡定之速、爲民國歷次軍事所未經見者、此其故、世人多未明悉、實則最大原因、祇有一語曰、三民主義戰勝而已、換言之、即三民主義之中國國民黨、今日已有強固而有力之中央政府是也、此種強固而有力之基礎、爲民國以來所僅見、不知幾經艱難困苦之教訓、而後得之、絕非偶然倖致、其蘊蓄之徵象、約有下述兩端、第一、現在中國國民黨、已形成爲國中惟一之中心勢力、而國民政府之組織、即由此中心勢力所構成、蓋一國之治亂、與中心勢力之有無、息息相關、一國無中心勢力、則形勢渙散、必循環往復、亂無已時、苟中心勢力已成、內足以齊一信仰、外足以控制各方、國中不難治而自治、開國之初、此種中心勢力之相需更殷、故欲固定國基、非齊心齊力、造成此獨一無二之中心勢力不可、而現代國家之中心勢力、絕非一個人一私系所能造成、非有共信之主義、嚴密之組織、復經多年艱難困苦之共同奮鬥、不克有功、本黨由總理改組、努力國民革命數十年、今方實施黨治、雖規模尚未畢具、然已隱然成爲我國唯一之中心勢力、且此種中心勢力、成之固甚難、毀之亦不易、苟有欲毀之者、則中心勢力之本身、自足以制裁之、往者昧於此旨、假借革命之名、陰行反革命之實、不甘自處於中心勢力之中、而謀生成於中心勢力之外、與昔日稱軍閥之所爲、毫無所異、宜乎其自取覆亡、不崇朝而土崩瓦解以覆也、第二、中國國民性最愛好和平、現在全國民衆、尤厭惡戰爭、國民政府現行之政策、即樹立於此種總民意基礎之上、蓋民國成立以來、循環內亂、迄無了期、舉國囂然、痛其孳生之心、而其所以構成迭次之戰爭者、則皆由於軍閥據地分治、互相對抗、互相兼併、故欲消弭內亂、非剷除軍閥不可、欲剷除軍閥、非根本摧滅封建地盤之思想不可、欲摧滅封建地盤之思想、自須軍人本身大澈大悟、並非樹立強固而有力之中央政府不可、誠以中央政府、果能強固而有力、本其威信、行其職權、自足以阻遏野心割據對抗於無形、縱不得已而用兵、亦必戰區不廣、戰期不長、已足以了之、故要擁有主義有組織之中心勢力、以樹立強固而有力之中央政府、實今日保障和平唯一之利器也、自平津底定北伐完成以來、國民政府即確定和平統一之政策、以收束軍事、先在北平開湯山會議、繼在首都開編遣會議、以謀此種政策之依次實施、第一步應重質輕量、先求現有部隊之縮減、以紓財力、第二步應化私爲公、消除各軍之畛域、以弭亂源、第三步應根本改造、重建國防軍、以禦外侮、循是以行、凡中國往史所演之武力統一、以削平羣雄、或武力對抗以據地分治、陳陳相因、致釀成不斷之內亂者、均無所用之、凡屬領導革命之軍人、均應以國家爲重、地盤爲輕、同站於中央之立場、同成爲黨國之領袖、一致努力、以完成澈底改革軍事之大業、此種和平統一之政策一年以來、實已得多數國民絕對之信仰、今次桂系之亂、實爲抵抗和平統一之潮流、口是心非、陽諾陰違、編遣會議之閉幕未乾、湖南省府之變故起、盟違國民政府之政策、而應與全國之總民意爲敵、宜乎不崇朝間而一敗塗地也、由此以觀、成敗之數、較然以明、今後應行努力之途徑、更無疑義、凡屬國民、應一致擁護此中心勢力、凡屬國民黨員、更應一致擁護、依此中心勢力而構成之國民政府、尤應一致擁護國民政府所樹立和平統一之政策、此實自救救國唯一之出路、凡屬國民政府之當局、以及軍事領袖、更應和衷共濟、循名責實、以謀和平統一政策之切實施行、凡屬矢忠革命諸本黨之同志、應就現在之中心勢力、謀所以擴大之、鞏固之、不宜自外此中心勢力、尤不宜從中分化、自損團結、自取敗亡、桂系覆轍、可爲前車、推原其敗、[illegible]、乃不知此義而咎由自取也、

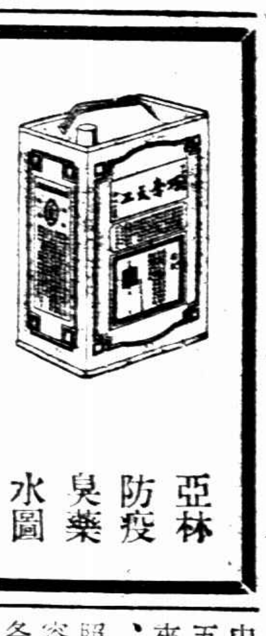

防疫問題

須從實際上做起

購備亞林防疫臭水　勤洒於牆根屋角・一切微生蟲觸着此水・立即死滅・一面於家庭佈置清潔・個人口中・常含本藥房出品之國貨「良丹」以抵抗外來之傳染・斯乃實際上防疫之道・腦膜炎傳佈雖烈・照此精密防範・永不相侵矣・

價目　（亞林臭水）一介侖叮一元二角　二介侖　叮七角　半介侖叮四角　最小包五分　小包一角　中（良丹）包二角五分　大包六角　附送譜盒

上海四馬路五洲大藥房發行

各省分行及國內外各埠各大藥房均有分售

寧夏事變之回溯

……五馬爲患……

馮玉祥準備三路進擊

寧夏回族叛變、軒然大波、極爲中外人士注目、頃據熟悉甘情者談、歷年甘省回族之擁有兵符者、號稱五馬、此五馬中、又有新舊之別、馬福祥、馬鴻賓爲新馬、馬麟・馬麒・馬廷勷爲舊馬、甘回民之信舊教者、居十之七、前年馬麒自土耳其回國後、被推爲甘回舊教中教主、其根據地在河州、新教根據地在寧夏、其勢早已積不相能、當張廣建陸洪濤相繼督甘時、苛政重斂、達三千餘萬、甘省窮僻之地、何克堪此、民十四、劉郁芬據有甘省、因循故制、民十五、吳佩孚再起武漢、派張鯾廷往甘、運動諸馬、委張兆鉀孔繁錦爲援甘軍總副司令、馬麟馬麒馬廷勷等、爲各路司令、用以掣犯西北、而襲擊國民軍、旋以馮玉祥部由南口退甘、以全力相制、張孔等遂相繼失敗、迨革命軍克復武漢、吳之勢力既滅、五馬懾於馮威、一時相安無事、去年甘省當局、因馬廷勷附逆、沒收財產、馬遂勾結馬騏、誘惑回人作亂、大肆屠殺、漢人之遭其殃者、達二十萬餘、雖不久爲門致中等所擊敗、然其勢力未根本剷除、故復仇之心、未嘗或已、此次寧夏當局、疏於防範、遂爲馬等所攻陷、現馮玉祥決分兵三路、㈠由潼關沿流水西進、集中紅山堡、擔任側面攻擊、駐紮陝州之軍隊、已開始前進、第二路由劉郁芬指揮、將駐紮涼州之軍隊、集中黃河上流、第三路由平涼經原海城、集中野豬口、與門致中部會同擔任正面攻擊、以圖一舉而奪回寧夏、門現退至邊城、靜候援軍、

中央國府兩紀念週

葉楚傖報告

蔣中正訓話

中央黨部、六日上午十時、在大禮堂舉行第六十五次總理紀念週、到中央委員各部處會職員、及來賓等約五百餘人、行禮如儀、主席葉楚傖報告、謂三全大會閉幕後、中央執行委員會成立、遵照三全大會決議案之第一步工作、是充實本黨內容、增加黨部聯絡、以如此廣大之國民黨、對於各級黨部工作情況、黨員之數量與質量、無頁確紀錄、黨與黨之間、上級與下級之間、聲氣不相應求、執行黨務最易發生困難、故組設統計處、爲本黨統計之專任機關、刻已成立、首都爲中央政府所在地、重要之黨政機關、咸萃集於斯、關於研究中西文化科學、及古今國粹、足以增進高深學術者、尚未有預備、是一種缺點、爲中央所已感覺者、現正積極籌設大規模之圖書館、樹全國科學發達之模範、從前關於本黨一切法則規程尚少統一之籌劃、如各省之黨員訓練所、其訓練方法科目時間、彼此互異、各不相謀、殊非整齊劃一之道、現已組織規程編輯委員會、編訂一切需要法則、以期普遍施行、在各省市黨部未完全正式成立時期、最要工作、在於組織、俾早日完成、以建立本黨統一力量、組織成功以後、訓練上之工作、實占重要地位、亟須積極設施、使全體黨員、咸具一種正確觀念、共趨於光明偉大之途徑、惟現時尚感覺得有兩種缺點、㈠組織雖經完備、運用尚少力量、如中央之議決案、經過各部輾轉周折、到達宣傳部時、本來意義、或不免略有變易、㈡黨治上一切方法、雖有準備、而使用方法的人、還未一心一德、是應力謀救濟、改善方針、至縣黨部與省黨部及縣黨部與縣政府之間、關繫至爲密切、有時意思不能一貫、失卻服從與聯合精神、尤應尋其癥結所在、設法以糾正之、庶免得黨與政之間、發生隔閡、致獲不良之結果、本黨現已取得政權、應負實行指導政治責任、準備訓政時期應有政策、訓練適合時效適應本黨需要之人才、注重於政治常識上之修養、知則必言、言則必行、既須使本黨數量質量增加、尤須使各個黨員力量增加、則本黨前途、發展正未有艾云云、

國民政府六日上午十時、在本府大禮堂舉行總理紀念週、到蔣中正古應芬張羣方策張靜愚孫伯文黃惠龍等、及本府參軍文官兩處人員約五百餘人、蔣中正主席、領導行禮後、命秘書錢昌照報告、錢登台謂現在武漢軍事已告結束、廣西方面即將解決、此後希望各地對中央愈加擁護、打破地方封建思想、中央亦當從此團結、專心建設、其圖富強、外交方面、上月二十七日外部已照會六國、取消領事裁判權、預計在本年內完全成功、此層一辦到、租界當然不成問題、一切不平等條約亦可迎刃而解、此外江心坡案、關係國防至爲重大、政府正在調查、預備與英國提出正式交涉云云、次蔣訓話、謂本席上星期由武漢回京、今日與各位第一次做紀念週、有許多話要說、我們要想建設國家、沒有困難、只要能盡職務、萬事都可達到、今天本席一出門、就見路上滿地髒異常、警察毫無精神、國府內馬房勤務兵室、亦均污穢不堪、處處表示腐化氣象、參軍處人員互相推諉、不負責任勤務兵要人管束、惰不事事如此一天一天腐敗下去、前途不堪設想、凡人無論對公對私、對個人對機關、均要一樣負責、凡一個機關、欲求表現他的精神、必要從下層工作做起、向細微地方做去、方有希望、以後國府辦事人員、要負起責任、注重清潔、國府爲國家最高機關、關係國家體面、吾人做事、要眼到手到心到口到、再一國首都警察紀律最關重要、現在警察較一月前已見退化、此皆由局長署長、怠惰性成、不知查考、舉此而論、自已沒有精神、無論何事均不易做到、現在國家已達到有希望的途徑、稍具革命模型、大家要自強自立、振作精神、只問耕種不問收獲、減少暮氣墮氣維持過去革命之勇氣、尤希望大家盡忠職守、以保持革命之本旨云云、十一時許禮成散會、

遼寧加徵捲煙稅

◎瀋陽通信、財政廳以省內紙煙消耗、日益增加、呈准省政府、爲寓禁於徵計、自五月一日起、將紙煙稅率、由值百抽二十、增至值百抽四十二該項稅款由售煙總號繳納、小賣處即不必再貼印花、以煙稅增加、於營業上損失甚鉅、特聯合各紙煙公司會議、決定要求減輕該項捲稅、並議決如要求無效、即行停工、英美煙公司工廠、已於三十日停工、日商東亞煙公司、亦有繼續停工之說、駐遼英美兩領事、於三十日謁交涉署長王鏡寰與張財政廳長、請容納公司要求、但當局以捐稅屬我內政、中外商民一律照納、不能減輕云、

◆❖◆❖

東省日守備隊之暴行

慘殺撿煤工人一名

反謂係正當防衛

一日遼寧通信、近年以來、日帝國主義者殺害華人之事、層見迭出、雖經我方據理交涉、奈彼方一味狡猾推延、多未正當解決、不圖今又以四平街日本守備隊戕殺華人之械鬬見告矣、草菅人命、侮辱國權、莫此爲甚、茲將該案經過事實、探誌於左、四月三十一日上午八時、四平街日本警察署、由棃校縣屬中國警察第二區報告、謂附屬地內日本守備隊駐所北牆外、發現無名男屍一具、請往勘驗、區官恒崑聞報、當即前往該地、見日本守隊備住所北牆外道上有仰臥無名男屍一具、年約三十餘歲、距屍北五步許、有煤袋一條、距屋東百步許、又有煤袋一條、該屍者頸右有刄器扎傷一處、心坎有扎傷一處、左脇下刄器扎傷一處、右小腿刄傷一處、脊背左刄器扎傷二處、脊背右刄器扎傷一處、共七處、均長一寸、寬一二分、深入內內、據該日本警備隊步兵第一隊中隊長平岩憲兵特務隊長、小村一等聲稱、於本日二時五十分、該守備隊兵堀川村木等二名、在牆外巡視、見有二人抬煤一袋由該處行走、即上前盤詰、二人即棄煤袋向東逃走、村木在後尾追、一人與堀川格鬬、村木亦回來幫助堀川動手、將抬煤之華人用刺刀刺傷身死等語、區官悉此、亦不敢向日兵作何等交涉、即到縣署報告、縣長即派檢驗員郭玉珍帶同審吏前往檢驗、與該區官原報無差、當飭交涉佐治員李鈞鑠會同區官提出下列數項、向日方質問、㈠距該日兵防所數武、即係通行之道、來往行人、均由此處經過、事前並無若何領告、該日兵何得無端阻止、㈡該已死華人、查其形跡、絕生前係安分工人、合抬煤袋、由彼經過、並無違法行動、何以加以戕害、㈢該死者生前僅有扁担麻袋、並無若何抗拒之能力、即使有違犯事、亦應捕獲、引渡吾方依法辦理、擅自刺殺、其理由安在、希充分答覆、據交涉佐治官答稱、前往交涉、無如該日隊長平岩等堅執刺殺、係屬正當防衛、請轉請賠償、並緝捕逃犯等情、佐治員如何辯論、不得要領、棃校縣長據實呈報省政府、已令王特派員正式向日領提出嚴重抗議矣、（中華電訊社）

滿蒙交涉行將開幕

芳澤回國準備

努力實現東方會議決案

（鮑振青）

自一時盛傳之日本以武力解決滿蒙諸懸案消息發生後、世界各國、莫不震動、俟經東北當局之婉拒、輿論之反對、上海救國會之奮起、日本當局恐排日風潮復生、於前途發生意外、經愼重協議之結果、決定暫當積極主義、改定緩和新方針、月之四日下午、田中首相兼攝外相、於外務大臣辦公室、招集吉田次官有田亞細亞局長林奉天總領事、以及關係要人、開重要會議、對於鐵道問題土地問題排斥韓人問題、取締抵制日貨問題等皆有討論、有田局長先以林奉天總領事提案爲基

礎、與各人互相交換意見、及報告中國最近對策、結果僉以林總領事之提案、傾於過度强硬、遂有主張緩和徐圖入手之決議、蓋衆人之意見、謂吉會鐵道問題、欲此際急速解決、實極感困難但昨春山本滿鐵社長與奉天某要人締結之吉會鐵道敷設密約、開工時期已迫、惟有以誠意將密約大綱、求華當局諒解應允、繼續開始交涉、

土地商租權問題

二十一條件成立以來、東北當局對於我之土地所有權、不區別公與私、發生許多誤解、此問題若單獨開始交涉、實萬萬不可能、蓋華人土地保守性、非常堅執、乃懸案中最難解決之問題也、當初擬欲以廢除治外法權爲交換條件、此際亦屬無望、總之惟有候適當機會一到、然後圖之而已、

韓人壓迫問題

在滿韓人中爲便利自由起見、多改入中國籍、但日本籍亦未脫離、故此種韓人萬不能採放棄主義、當始終積極加以保護、蓋今後在滿韓人、萬不准其改入中國籍、至於取締排日問題、依然照既定方針嚴重辦理、以上所述日本政府對於滿蒙交涉、改變積極（武力）政策、雖或屬實、但對於四大問題、決不放手、依然貫徹東方會議之決案、達到目的爲止、不過爲免除華人反抗發生意外、致世界各國非難日本起見、目前採順應主義而已、今者芳澤公使、已奉命回國、於本日抵神戶、同時林駐奉總領事亦於本日携政府決定之新政策、搭車回任、開始向東北當局出手矣、

閩省剿辦德化黃匪

德化著匪黃其明、擁匪數千、勾結永德大莆仙遊各縣匪徒、蹂躪地方、爲禍甚烈、仙遊地毗德化、故受害尤烈、仙遊自新編軍解決後、吳威殘部嘯聚各地、出入綠林、結連黃匪、其焰益熾、年來地方秩序、頗爲紊亂、駐防軍警、雖迭次痛剿、而各匪得黃以槍械相助、亦負嵎力抗、至不支時、則竄往德化、是以數年來仙遊無寧土、亦無寧日、該處防軍陸戰隊第二旅旅長林壽國、爲肅清匪源計、乃決計攻黃、可以德化爲他部防地、未便自由來去、遂電省請示、經省府電令林旅協同張師進剿、林壽國得電後當即派隊六連、分三路赴德進攻、此剿黃之緣起也、張師接電後、亦派旅長楊逢年督隊、由永春詩山方面前進、林旅則由永泰仙遊方面前進、夾攻之勢已成、祇以黃匪匪衆槍利、出兵近一月、未能攻下、林旅乃增派林炳昭一團、及陳參謀長加帶隊伍六連赴剿、遂於三月十九日攻下水口、黃其明十餘年前盤踞之大本營、遂被攻破、而張師擔任之詩山方面、尚無進展、水口破後、林旅即將黃匪所綁之良民數百、一律釋放、該地內築石堡一座、牆厚三丈餘、其堅固可想、堡之兩旁房屋無數、亦皆堅固、內藏糧米甚多、其房屋前白骨纍纍、令人目不忍睹、聞係良民被勒不遂、葬身於此者、亦云慘矣、黃匪經此挫敗、膽破心裂、投函請罪、引用「丞相天威南人不復反矣」之語、足見其窮途末路、林旅一面進剿、一面請省府轉令張師速派隊伍接防、並請張師追剿餘孽、以免遺患、及接省部張師覆電、謂已派隊接防、林旅乃拔回仙遊、此爲剿黃之經過情形、惟黃匪巢穴雖陷、而實力未盡殲滅、如何善後實一難題、當水口破後、黃匪即託教會中人請求林旅改編、願約束所部圖效將來、林以該部罪惡貫盈、且值全國裁兵兵額有限、閩省財政亦頗爲難、故不准所請、黃則力請痛改前非、願照他部先例、改編爲工程隊、或警察隊、（閩省漳屬散匪、多以編爲工程隊、而福寧府屬之劉宗彝部舊亦綠林、現已編爲省警察隊第二大隊、其起編均在裁兵令發表以後也、）近日由水口逃出散匪約數百人、在東沙及湄洲等處擾害地方、林旅乃將此情形呈報省府請示辦法、省府覆電略謂收編未便准行、該部果係悔罪自新、希該旅長查明繳械給資遣散云云、林乃電呈省府、略謂鈞府若飭職令彼等悔罪自新、查明繳械、給資遣散、自愧誠信未孚、無此能力、應請鈞府派員辦理、或有濟、如令職厚糧足彈、窮追圍繳、則當力行效命云云、觀此則省府令林給資遣散、乃林旅請再窮追圍繳、爲事實上之難題、聞省府以追剿既難全數撲滅、且黃匪分散各縣、此剿彼擾、牽一髮足以動全身、日下將改變方針、擬即照收撫劉宗彝部辦法、收編黃部爲省警察隊第三大隊云、

陳調元赴魯前之一瞥

蚌埠通信、陳調元奉中央命令、負責接收膠濟、即在蚌先派范熙績之四十六師及岳盛宣之新編第一旅、開往濟南泰安濟寧一帶接防、陳於發表山東省政府主席後、昨日（四日）下午十一點半由京返蚌、即提辦結束皖省交代事務、預備今日（五日）午後四時、乘專車赴濟南、接收膠濟、並就魯省主席之新職、上午十時、陳與各機關團體代表、在警備司令部舉行總理就任非常總統八週紀念時、對於接收膠濟發表意見、並報告中央任命本人之原因、散會後、警備司令部參謀副官軍法軍需等處官佐士兵、即將一切軍用物品及被服裝具、一一搬上陳氏專車、預備北上、下午四時、四十六師一百三十六旅二百七十二團牛子英部、先乘壓道車開駛赴濟南、四點四十分、陳氏由警備司令部、偕同總參議阮肇昌、秘書長高鏡、副官處長白主璋等乘汽車馳抵車站、時軍警樂隊及徐源泉王鈞暨裴綸祥一般要人與紳商各界代表、均在本站恭候歡送、陳氏臨上車時、與各人一一握手作別、登車後、軍警致敬如儀、車即開駛北上、陳氏離蚌時、警備司令部人員、亦隨行淨盡、並無一人留守、此間防務、仍由第四十八師徐源泉部負責云、（五月五日）

東北氣溫劇降
低至攝氏十一度
吉哈間疫癘盛行

長春通訊、東三省氣候、近數年來、益見溫暖、非若十年前五月仍穿棉衣、八月即降大雪也、今春溫暖尤早、清明節後、可穿夾衣、農民互相慶幸、謂可行二次種田（東北年只種田年一次）矣、詎四月下旬以來、氣溫驟變、由攝氏十八度降至十二度、二日且低至十一度、穿棉衣仍覺微寒、據交通界消息、一面坡興安嶺老爺嶺等地、上月三十日均降大雪、洮南且起狂風、吉哈等地、雨雪交加、夜間河水結冰、市民咸感冷熱不均、以致近日天花・白喉・痧疹、甚爲猖獗、郭爾路斯旗內牛疫盛行、傳染後、一二日即死云、

南通縣長突接恐嚇信
□需籌款十萬元
公安分局長警化裝拿獲人證

（南通通信）南通施縣長於二日晚間、接得郵送一函、請會商公安局商會、向各殷富籌送十萬元、否則即以激烈手段對付、限五月四日晚九時、在西門基督醫院附近交款等語、施縣長當派城區公安分局長徐暐安慎緝拿、四日下午八時許、徐分局長遴選幹練員警二十餘人、面授機宜、分別化裝黃包車夫、賣糖小販、及燒香客等、其接洽送款人、亦由警察十某、照嚇詐信上約定裝成老嫗、挾青天白日旗爲識、手携大宗冥鈔、各警則均身藏實彈手槍、少頃、果有陝西人宋茂如、出面接洽被拿、其差役于進賢、抄出手槍一支、並用剩信封多個、在城內四合隆煙店拿獲、經徐分局長驗明、乃原嚇詐信所用之信封相同、經令宋波如試書數字、驗其字跡、亦與原信上相似、五日夜八時、一併解縣、當夜九時、由施承審訊問、據供、陝西華陽人、曾在軍隊任過副官、今既人證併獲、即請法辦云云、庭諭暫押第四監獄、王進賢押看守所、

柏林共黨暴動後死傷確數難查

六日柏林電、此間安謐、警務當道自五一暴動以後、在若干區域內所頒之夜間斷絕通行禁令、及其他限制交通辦法、今日已下令撤消、至暴動時死傷人數、迄今所知、共死二十二人、重傷七十、輕傷一百以外、唯因死傷者、當時大半由暴動者私自移匿、故難得其確數、今日警察查抄紅黨前線奮鬪協會總機關時、查見其文件及大部份金錢、早已移藏他所、顯係有人通風密報、至該會已由內部下令解散、財產充公、（國民社）

立陶宛總理遇刺未受傷
隨員殞命

六日柏林電、立陶宛京城柯夫諾消息、今晚有人[illegible]樊德瑪拉斯、在一劇場外[illegible]槍、總理未受傷、但其隨員庫狄那當場殞命、而總理之義子與一女客、亦受重傷、（路透社）

七日柯夫諾電、暗殺總理樊德瑪拉斯案、參與者共四人、三人開槍、一人擲炸彈、均於驚亂中逃脫、事發已拘獲多人、（路透社）

美富豪準備入獄

六日紐約電、煤油富豪辛克萊氏、因於哈定總統任內爲大煤油案所株連、被美最高法院判處徒刑三月、辛氏曾幾度設法挽回、結果均歸失敗、現已將其經手各事料理就緒、準備入獄、辛氏對人云、彼之事業、均已付托有人、本人不日即將往度鐵窗下之生活、（國民社）

六日華盛頓電、受徒刑三個月定判之煤油富豪星克萊氏、於今晚抵此、當即入獄、（國民社）

紐絲綸記者死於不解德語

六日柏林電、柏林在過去四十八小時內、和平狀態已漸恢復、警務當道已論令解除兩區之戒嚴令、有目覩紐絲綸新聞記者麥凱被殺者、謂渠見警士一人囑令麥凱舉手、麥凱不解德語、舉其右手、同時動其左手、大約欲取出新聞記者特別通行證、但警士誤會其爲作[illegible]、遽向開槍、（路透社）

太戈爾在日講演

七日東京電、滯留東京之印度詩哲太戈爾、受東京朝日新聞社之招待、在該社大講堂、講演五次、又藤山雷太氏、以翁爲主賓、開盛大之園游會、以慰翁之旅情、翁定五月下旬起至六月上旬、在東北北海道方面爲講演旅行、並擬在仙台札幌講演、（電通社）

天文學家著作由意王刊印

六日洛林西電、著名天文學家嘎林里氏之全部著作、已由意王及意相刊印、不日發行、全書共二十冊、即著名反對者之論文、亦將與其信徒之作、一同列入、以便研究、按嘎氏生於一五六四年、歿於一六四二年、（國民社）

聯太平洋科學會中國代表抵菲

七日馬尼剌電、中國派赴爪哇出席聯太平洋科學會議之代表團、於今日抵此、（國民社）

蘇省執委會議紀

蘇省執委會於昨日下午二時、開第十四次委員會、出席委員顧子揚・繆斌・朱堅白・祁錫勇・汪寶瑄・周傑人・葛建時、主席祁錫勇、甲、報告事項、中央訓令、[illegible]一律不支薪給、仰即遵照、並轉飭所屬一體遵照、中央秘書處函復[illegible]請將除苛捐減少附稅以恤民困一案、已由行政院令行省府切實查禁、省府函復准[illegible]、請飭民政廳、[illegible]各縣、[illegible]決議交民廳核辦、討論事項、失業[illegible]決議、照准、[illegible]有共黨嫌疑、已[illegible]看管、[illegible]決議、[illegible]南通執委會[illegible]、[illegible]、決議、[illegible]民生、[illegible]決議、[illegible]決議、本會[illegible]指導[illegible]、[illegible]、[illegible]命回應云、

粵財廳維持金融
趕造銀幣
封存中鈔

（中央社）廣州廿七日通信、中央紙幣、近以政潮影響、在粵發生擠兌、市面交易、雖未敢公然拒用、然已不復如前之流暢無阻、不特以紙幣兌換現銀或銅元爲不可能、即買賣亦非至過半數者不予找補、甚有暗中低折者、以故物價漸漲、市民極感不便、惟中央銀行基金、本極充裕、此不過一般奸商利用時局、暗中操縱、以圖嘗利而已、據財政當局對新聞界發表談話、稱中央發行紙幣總額約共三千弍百萬元、日前封存統計七百餘萬、而流存各征收機關者、亦在千萬元以上、故在市面行使者、總數不足千數百萬而已、至中行之現金存數、計尙有十八年新幣一千五百萬元、此外尙有港紙大洋有價證券等在五六百萬以上、統計基金有二千餘萬元、擠兌一層、當無問題云云、新聞界亦極力宣傳、俾市民明瞭眞相、然金融上之不安狀態、仍未遽恢復、現新任財政廳長范其務氏、以金融不穩、影響於治安甚大、現決定救濟辦法二種、㊀造幣廠加開夜工、使流通於市面之銀幣增加、計該廠平日可出新幣二十萬元、加開夜工、則增至三十餘萬元、㊁厲行封存辦法、使流通於市面之紙幣減少、封存法由前廳長馮祝萬創行、現范氏仍繼續執行、凡各處尙未辦竣者、仍須繼續封存、本市未經封存各商店、停止封存者、實行依照原案處罰辦理、現正飭將未經封存各商店、詳爲調查、列册呈報分別議處云、

地方消息

蘇州

駐軍調防

原駐蘇州之三十一團、已於七日離蘇開京、其所獲之四搶劫犯、（在閶門外行刧崑山中行行長朱松生家）係該團特務排犯兵王金東・王吉良・劉文光・陳雄、亦帶往南京法辦、來蘇接防之部隊、爲五師十四旅廿八團、團長名姚純、該團第一營駐上海、第二營則於六日抵蘇、七日駐入留園盛莊三十一團原址、並由營長劉利標、抽派第六連一連、由連長溫良榮統率開駐崑山、一面因姚團長尙未蒞蘇、先由團副吳江・陳武青兩人、分往各機關接洽、

水巡船隊成立

彭縣長前令緝私隊長潘秀清、籌組水巡隊、昨據將計劃呈核、計巡船十五艘、爲三個分隊、每分隊計船五艘、由分隊長一人統率、每船設巡長一人、巡士九名、正隊長一職、即即委由潘氏兼任、不日即可成立矣、

商民電請發還扣貨

蘇地洋貨布業及綢緞業、因救國會扣留由滬運蘇日貨一車、迄未解決、七日各該業代表沈東璋等、赴市府要求發還、陸市長亦無辦法、救國會主席王珏、赴省黨部請示、亦無處置辦法、各業因被扣貨物、亟待銷售、特於七日聯電國府工商部稱商等由申運貨到蘇、突被救國會派員監視、嗣至市府面懇、市長復飭區制止提取、貨擱車站、已逾兩旬、迄無辦法、血本攸關、迫懇主持云云、

水陸警聯合剿匪

吳縣毗連太湖、邇來各鄉匪警頻聞、縣警實力單薄、公安局長鄭誠元前奉省令、着與駐汎洞庭之水公安二區八隊、聯合防堵、鄭局長即與王武廿隊長商定、以水警担任堵截、縣公安隊担任游擊、一面並派探、隨時密查匪蹤、

無錫

救國運動近訊

自濟案解決、即由國府分飭各縣政府、對於民衆反日運動、勸止取締、免貽外交口實、本縣政府日前亦奉蘇州溫交涉員代電、轉外交部梗電、令縣剴切勸阻、設法消弭、業經縣政府分轉各機關、並令飭所屬遵照矣、本邑縣商民協會、對於民衆救國運動、昨曾分函縣黨部縣政府、主張暫行停止反日工作、應由全民衆公開另籌妥善辦法、免與中央政策相背、致地方發生糾紛云云、前反日會、現已改組國民救國會、昨特召集緊急會議、討論反日工作進行方法、議決對於救國運動、決定擴大調查仇貨工作、並不分晝夜、出發檢查、一面呈請縣黨部、轉呈縣政府、負責制止反動云、

熊師調旅開錫

第五師熊式輝所部第十四十五兩旅、原駐贛南各縣、茲已奉令開拔抵滬、惟上海方面、無相當地點駐防、特由熊師長令飭十四旅旅長周渾元、將旅部開駐無錫、二十七團謝團駐常州、二十八團姚團駐蘇州、昨日二十八團第三營、已先抵錫、周旅長暨旅部各官佐、均於七日下午抵錫、聞周旅奉令駐錫、全係訓練性質、所有錫常各縣防務、仍由新三旅擔任云、

鎭江

建設廳新委職員

江蘇建設廳昨委陳桐崗爲第五科科員、又委倪鑫、爲公路局路工大隊第四隊排長、

森牲園廣贈花種

蘇農礦廳此次舉行全省農礦物品展覽會森牲園爲鎭江蠶桑區宣傳起見、特犧牲花種四萬袋、桑秧五萬株、價値三千元、連日在會場廣贈各界、該園主人宛氏又不惜重金、購得瓊花眞種、精心培植、現正盛開、連日參與展覽、頗覺稀珍、農礦廳廳長何玉書氏、特親自攝影、以誌紀念、

古城返照記（二〇四）（老漢）

到了場中見到一本卷子、眞乃胸中雪亮、腕底風生、筆健思清、超超元著、端詳再四、認爲張謇無疑、正是一朝權在手、便把令來行、翻第批中第一名、正所謂「大紅裏襯骰子」這次絕對沒有「跑」了○心中快不出那番得意○誰想到了塡榜、拆開彌封一唱名、那裏是甚麼張謇、卻是爲武進舉人劉可毅、不但命元不是張謇、名榜的貢士、通通查過、連個張謇影子也沒有○眞正張謇的「超超元著」卻已在落卷之中○翁老六又急又氣又惱又羞、出場之後、便寫了一封信給黃漱蘭說、平常自詡老眼無花、誰知今日有此一失、實覺無以對人○老黃的回信卻依然向他稱賀說、劉張二子並屬南中秀傑、其才其學在伯仲之間、而劉生尙能作雁雀之喧而○這幾句話半莊半諧、算是替翁六解嘲、亦算是替劉可毅說項○後來劉可毅與翁六做了幾次、果然應答如流、而且與張謇還是文字深交、不分彼此○翁六心中才寬慰了幾分○又過了兩年、張謇再上春官、卻中在了鴻濂手裏○翁六派了殿試讀卷大臣、苦苦的給張謇爭了個一甲一名○爲了爭這個狀元幾乎同張之萬一命相拼、總算了卻心願○通州人爲著張謇還特地把個水月閣改爲果然亭、以誌「果然出了狀元」之喜○後來張謇想起從前幾番磨折、多年困頓、未免觸發牢騷、說道：你們只知一園高興、滿口「果然」○怎知老夫翻騰的廿苦呢○凡事便把「果然」改作適然、又題了幾句道：「命莫非「適然」而已○正是「力」固無能爲、「命」亦非預定、他這「適然」二字、也算合於列子的力命眞言了、這段故事喚做「張冠劉戴」

又過了三年、是乙未科的會試了・這回的正總裁便是那位理學大家徐桐○副總裁裏有一個李文田、籍隸廣東、與翁潘是一流人物、學問淹博、憐才愛美・與老徐的氣味大不相同○這科應試的舉子有兩個大才子、一名康祖詒、便是後來的南海聖人康有守・一名梁超如、便是後來的中國新民吞啟子、他們二人是一師一徒、徒弟中舉還比老師早著四年、梁超如是光緒十五年已丑科中的、他的座師令端棻愛他不過、學著古聖人一以其子妻之、「以其兄之子妻之」的辦法、來了一個以其妹妻之」、師生而變爲郎舅、文字而申以婚姻、亦算科名中一場佳話、老康是乙巳科中的・接著甲午科會試、便是張謇中進士點狀元的那一年○題目是「達巷黨人曰、大哉孔子」○張謇的文章開首兩句破題做得好、乃是「時人口中之聖人、即後世日中之聖人也」、把「時人」扣「達巷黨人」、把「口中」扣「曰」字、把「後世日之聖人」扣「大哉孔子」、居然是「萬世師表」的氣象、「大哉！」二字寫得十足・卷子呈堂之後、憑這兩句破題就把主考李高陽的眼神擒住、不由得擊節嘆賞道：如此破題、不但「開門見山」、而且「涵蓋一切」、文章還錯的了嗎、便提筆先批了調鏘鏘、久困場屋的張謇、便從此發迹了○那康有守的卷子、也是有聲有色、出色當行個中字、然後再往下看、果然箭酣墨飽、聲、他居鄉講學、就以闡明聖道自期、平日崇拜孔子、研究孔子多年、遇到這樣題目、自然得心應手、一氣呵成○四位主考（李鴻藻徐郙汪鳴鑾楊頤）彼此傳觀、同聲贊嘆、都說必須高高取中、才不致屈沒人才○誰知看到末了忽然來了一句「而豈知二千四百年後、復有孔子其人如某者出焉」主考官吃了一驚、說這是甚麼話！……

人面桃花相映紅

「人面桃花相映紅」這是何等可愛的春光何等可愛的容貌然而春光年年如是而容貌卻未必長保無疵即如面疹癬癤日晒虫螫均爲損傷容貌與肢體之惡敵還幸現今科學昌明而有如意膏可治此膏清凉潤滋消毒生肌凡百瘡瘍均奏奇効

福建南平葫盧山元春號曾君紹磐來書云「前購如意膏凡患癬瘡疥癬以及其他一切皮病均甚見効有人患纏腰蛇垂危後亦由此膏治愈眞濟世良藥也」

如意膏每一匣六角每六匣三元郵力在內遠東總發行上海江西路六十號韋廉士醫生藥局各西藥房均有出售或直向本局函購郵票收用

哈爾濱

哈埠破獲共黨機關

邇來俄赤黨在北滿各地大肆活動、東北邊防司令、對之十分注意、曾密令各地軍警、一體嚴緝、一日特區第三警署長喬文鴻得探報、謂綏芬站界內、俄赤黨密秘活動、向工人宣傳共產、當即派警搜索俄人住宅、至迷列矢果及敖援巴家中、搜出宣傳書籍共黨小史、紅派小說、等十數種、認爲共黨無疑、即將迷敖二人細搏、解署審訊、該犯終不吐實、嗣後嚴加訊問、始認爲共黨不諱、並供出黨羽不里多洛及杜林斯基、二人業已潛逃、該署長立即備文聯同人證、一併解來哈埠警務處、二日晨轉送地方法院審理

蕪湖

皖南駐軍集中開拔

新編第一師師長岳維峻、日前電令赴徽剿匪之一三兩團、即日開拔來蕪集中、以便待命開赴蚌埠駐防、該團五日已有兩連開回蕪埠、駐防大通之第一旅、五日亦已派大蜀小輪前往裝運、一俟開抵此間、即向蚌埠開拔、至蕪埠防駐、蔣主席已令第五師熊式輝部、抽調一旅來蕪填防、該旅日內可到、

各界舉行五五紀念

各界五日上午九時在歌舞台舉行孫總理就任非常大總統八週紀念會、到五百餘人、至十一時散會、籌備五月革命紀念委員會、幷決議五七紀念停開、五九國恥作大規模運動、

四鄉發現蝗蝻

蕪屬四鄉近急發現蝗蝻、尤江西江沿一帶爲最巨、積地已達六七寸厚、蔣縣長聞訊後、已令各屬公安分局、督率農民盡力搜捕

宣城民團擊散土匪

宣城江楊樹鎮四日到有大批土匪、當經該處民團開槍迎擊、激戰二小時、擊斃土匪一名、餘匪逃散、民團隊長涂某中彈斃命、旅蕪宣人聞訊後、頃已去電探詢眞相

照相用具展覽會參觀記

（萬葉）

巴黎勝江Seine Eleuve南岸廢兵院附近之「魔市Magic City」暑期中之遊戲場也、今春魔市未開業前、先將樓屋、闢爲會場、就彼舉行「照相用具展覽會」、」其中引人入勝之魔力、實視魔市爲更偉大、照相部之出品、包羅萬象、有天文照相新聞照相滑稽照相法律照相航空照相醫學照相（即以X光攝取身體內部之影）等類別、間以西洋鏡活動廣告等不同之點綴、不啻展視一部照相全史、用具部之出品、頗足以見最近一年來之風尚、歐洲科學發達、此會獨開風氣之先、他年東西各國、爭相仿效、一時一物之微、莫不可以風靡全世界、記者觀覽之餘、不能無感、綜合萬彙、而以簡短之詞歸納之、疊有三種趨向、可使吾人注意、第一種日工業化、其最著之例徵、「爲新發明之快鏡三色tri-chromie影像」、按藍紅黃三色疊成之彩色照相、最初僅可施之玻璃片上、作爲玻璃窗上之一種點綴、六七年前、澳國人始能以此三色、在紙面次第影印、然攝映時、必須更換三底片、所圖寫者止限靜物、必不能以快鏡攝成、蓋欲以快鏡、試製三色影像、必須使三底片同時受光、此光若自一鏡口入、而更以反射法將光分析、使分照在三個底片之上、則光因反射有耗損、攝映時間須延長、仍無以盡快鏡之能事、若不用反射法、而使由三個鏡頭同時受光、則此鏡頭與彼鏡頭、並非絕對處於同一地點、所接觸之物象、即不免微有差異、現在巴黎華彩Splendi-color公司製造中之「三色影像快鏡」、乃使紅藍二色之像極準確、而黃色片不甚準確、俾兩片因同時受光而相脗合、蓋從實驗上求之、紅藍兩色極明顯、稍不準確、足損美觀、黃色不甚明顯、稍不準確、驟視之不顯破綻、準此原則、以製三口平列之鏡箱、（如附圖一）則最左第一口以內之鏡頭、上罩藍紫色之玻璃、而底片所受之光、限於黃色、其餘兩鏡頭、罩以綠玻璃者、所受之光限於紅色、罩以紅玻璃者、所受之光限於藍色、其光均從中間之鏡口射入、射入後立分爲二、一部分經由中間一格之半透明玻璃、穿過鏡頭、接觸中間之一底片、一部分借左方斜列之鏡、一反射間、穿過鏡頭、接觸右方之一底片、如是三片可同時受光、無論加至如何速度、均可用成捲之軟片、攝成藍紅黃疊印之彩色影像、是誠攝影界之大革命也、從來三色影像、僅見之於試驗室laboratoire、今則直成一種工業Industrie、而能得實用之益、此即記者所謂工業化也、記者按市上所售照相底片向有正色全色之分、（？）常習用者曰正色片ortho-chromatic意謂將物景原色之濃淡、實現於底片者、是片未兼七彩、遇紅黃二色、均現黑色、實令人感美中不足、又一種曰全色片Panchromatic能將七種天然色彩、完全顯示、遇照三色影像時、非用此片不可、三色影像之鏡箱頗輕便、其所攝成之底片、小於中國四寸照片二十倍、影印之時、祇須將此底片映射於放大數十倍之玻璃膠片、則陰版negative變爲陽版positive（並非反影變爲正影讀者幸勿誤會）再令分入各種化學溶液浸潤之、徐以著水之膠紙papier gelatine平帖版面、即如三色石印版、先見印成藍色、再印加紅色、再印則合藍紅黃三者、而成彩色之圖像矣、向來欲製彩畫、由甚工設計成圖、其較精者、恒須分鋅版十餘方、時間金錢、所耗甚鉅、今則活色生香之美繪、欲印多份咄嗟立辦、有裨於報紙之插圖以及美術工業之廣告者甚大、謂非西方工業界突飛之進步歟、第二種日電影化、西方各國照相材料之取價過昂、六寸片以上之大照相器、除特此爲業者、特別購置外、及時行樂之輩、絕不樂取以嘗試、西方人出遊留影、恒喜自選佳片隨意放大、萬一成績不佳、損棄之亦所損無幾、歐洲各國最流行之小照相器、長寬高各二三寸、權之不足一斤、而均附以「放大」底片之一架、同時又可用作「影燈」、比四吋影像再小幾十倍之底片、藉影燈以繪壁映射、使若親臨銀幕、別有無限樂趣、法國穆里愛Moller廠最新製作之「Le Cent Vues百景照相器」」（如附圖二）以長[illegible]之電影膠片捲代軟片、一捲可攝影片百枚、每枚底片、所費不過法郎十生丁、（約合中國一銅圓）鏡頭絕佳、索光器位居正中、輕便玲瓏、便於行旅、此外如夜間攝影、除用水銀光及甚强烈之燄光（即弧光）外、近如炬光Pyralux之燈、（如附圖三）乃於電燈泡中、充滿淡氣、光亮不減弧光、而裝以洋鐵之箱、可以隨地開用、亦新人耳目之製造品也、其第三種趨勢、則新式之用具、莫不力求簡便與低廉、使其銷數加廣、是可稱之謂平民化、一切機器皆如此、實不獨照相用具爲然也、是以西方之機械、購入愈遲者、愈可多得便利、殆亦古語所謂天道利復起歟、

"LE CENT-VUES"
Prises de vues

揚州

中央要人蒞揚演講

中執委兼立法院委員長焦易堂、偕女子法政大學籌備主任吳木蘭女士、中央宣傳部彭爾康、四日由京至省游覽金山、五日晨乘汽車蒞揚、揚州通俗教育館長吳孝侯陪游城北瘦西湖名勝、午後在通俗教育館演講、焦氏講革命先革心、由治家推及治國、吳女士講三民主義與教育、及五三慘案之由來、彭氏講訓政時期、訓練人民行使四權工作、旋以私人資格赴縣黨部參觀、晚在美麗社聚餐、由各機關派人作陪、讌後三氏下榻教育館、六日上午返京、

南通

五縣集議聯防

南通・海門・崇明・啓東・如皐五縣、近因防務吃緊、互謀策應起見、於五六兩日、就南通俱樂部、開防務緊急會議、各縣縣長公安局長、及地方代表、均列席與議、

圖刦未成誤殺同黨

新城洗馬橋王立泰紗線店、後進住宅在幽德巷二號、六日上午四時突來二匪、一匪在外巡風、見更夫三才子經過、喊禁聲張、更夫潛行鳴警、店內工人亦聞耗兜捕、兩匪開槍奪門而出、店主之兒王駿坤、擊傷腿部、匪等向北逃逸、崗警等跟追至易監巷轉角、前一匪向後開槍、將在後一匪擊斃倒地、旋經公安二分局長率警馳至失事地點查勘、事主未受損失、檢獲匪用電筒子彈繩鐵錐四件、報縣核辦

實業特務隊改編

縣公安局、奉民政廳令、接收實業特務隊、改編爲請願警察隊、但該隊係通泰八縣實業公司編組、不願歸各縣公安局轄制、正在向省請願、致公安局暫難收編、刻已向縣省請示辦理、

寧波

昇大北貨號停業

江東昇大北貨號、爲三北富商王康伯獨資開設、經營多年、信用卓著、詎近來因行駛甬建當口之貨船、疊遭盜刦、損失甚鉅、引起各方懷疑、致往來款項、陡形緊張、五日傍晚因無法維持、竟致停業、聞欠人三十餘萬、存貨則値十萬左右、

桃圃工人奇斃

鄞南櫟溪內奧有公同桃圃者、係由鄞奉象三邑利濟會職員陳榮生所經理、陳雇工人李阿如管理園事全年包工銀八十元、李因園務清閑、另謀副業、再雇卓和尚代管園事、四日李來園視察、因久不見卓起身、破扉而入、忽見卓已死於床上、口鼻塞在棉花、左眼珠失去、眶邊略有血跡、左手又少一中指、死態奇突、莫測其故、乃通知家屬備棺收殮、記者聞得卓某之奇死事後、即至各方探詢、欲明死之眞相、某君言、卓於十六日晨、即不要早餐、想係吞嚥致死、或觸山瘴毒氣、亦未可知、至左目失去、定被山鼠所吃、如係被人所挖、則必鮮血淋漓、況包袱衣服及包袱內銀洋五元、角子銅元、亦皆俱在、且其身價低微、定非盜刦仇殺、至口鼻棉花、聞卓養娘云、謂卓少時、常有出血、因之棉花常帶身畔、此次鼻口棉花、定必卓將亡之時、將有出血爲之塞云、至左手中指少一、據某君云、定亦山鼠所吃去云、言雖如此、亦鄉間一般民衆、仍多疑信參半、

漁輪改爲巡洋艦

甬海漁輪於一月間失蹤後、經省政府令行外海水警局查緝、上月初由第一水巡隊在荷葉湖查獲、當即帶至鎮海、交由該局派遣武艦看管、王局長呈報省政府核辦、五日乃奉指令、着將該輪點交鎮海漁業分局接收、現該輪改爲輪海巡艦、定日內出洋、維護漁船、

比君后優遇王景岐

外交界之佳話

（比國通信）（長葆）

中外人心理習慣、彼此不同、而中國人居高位者、又不易得好學深思之士、尋常禮節或應對、且若無心研究、何況外交專門之學、是以對外週旋、每難中矩、與人談論、苦無資料、數十年來之駐外公使、儘有精麻雀牌對內、而其動而見尤、莫若閉門謝客、與其閉門獨對外、以遣無聊之歲月、而坐致鉅富者、此官場之怪象、他國未之聞也、駐比王使景岐、書生本色、對於職務中事、不徒好之而且樂之、獨對功名、無意競進、十年郎署、因於下僚、顏惠慶長外部時、特加識拔、辟爲駐比公使、在任近十年、無事不留意、致與比國社會情感相孚、而留比之學生、靡不同聲欽佩、最難得者、比國君后對於中國使才、亦深注意、比國在歐戰後、王對公使不餞行、僅遇大使臨別、乃設午餐款之、而王使於三月三十一日卸任、比王宮獨於卸任前三日、舉行盛大之晚餐會、而以駐比使署館員及王使兩女公子作陪、誠異數也、王使紀以詩云、「辭宮春夜傳柑餞、月影燈光滿上林、醉德在心惟飲水、禁煙呈稿感知音、倭遲周道懷歸久、燕樂嘉賓受寵深、天上人間同樂國、從容慰語遍纓簪、」王使爲人、無論對於何事何人、莫不異常懇切、遇應據理力爭之處、侃侃直陳無諱言、即對平日深感知遇之顏惠慶、亦復如是、顏相知已深、偶聆直言、不以爲忤、此種性格、深合西方政治家之心理、比國地鄰極北諸邦氣質、而又富有民主國元首與民同樂之精神、對於王使、倍相契洽、故除設宴餞行之外、並以親自署名之御容兩幅、附以諭文、著華大佐函送王使、茲將比君后華大佐暨王使往來函牘探錄如下、斯固國民政府威信遠被之證、亦外交界之佳話也、

㈠比利時大君主御筆親書寄駐比王景岐公使文譯稿

王景岐公使閣下、麟辭職函在中國方面關係之問題、承閣下將其宣言原文、親筆題贈、殊爲感謝、朕覽之覺有深切感想、此篇乃一重要工作也、王后附筆偕朕再向閣下、表示離比之悵惜、對於閣下當記憶不忘、並祝閣下暨貴府眷屬多福以及閣下之尊榮、宗邦富强昌大、謹此以致友愛之意、　阿爾伯（署名）

一九二九年四月二日自韻閣Laeken行宮寄

㈡侍衞武官華大佐致駐比公使王景岐函譯文

公使鈞鑒、奉大君主大君后諭、囑將大君主大君后親自署名之御容兩幅奉贈貴公使夫人暨貴公使存之、同時大君主陛下、並命傳達諭文一封、請領收、敬請崇安、　華科（署名）四月四日

㈢王使復侍衞武官華大佐函譯文

侍衞武官華大佐鑒、大君主大君后親自署名之御容兩幅、謹已拜領、恩眷隆渥、感激至深、大君主陛下所命代達諭文、亦已恭讀、俯承嘉奬、惶悚歡悅、本公使以微力工作而獲千載之褒、僅此一言、已是重賞敬乞代向大君主大君后御前申表俄夫婦謝忱表示誠敬、深費仁神、先此鳴感、順頌日祺、　王景岐四月五日、

※　※　※　※　※　※

紹興

肉票營救出險

紹興橫溪村馮俞氏之次孫稷民、日前爲匪綁擄、勒贖鉅款、並約在嵊縣西鄉溪邊陽廟接洽、經馮俞氏呈報官廳、由警局令偵緝隊派探多人、前往偵緝營救、探員郭小長宋灝等六人、至嵊縣西鄉、與該處巡緝隊長陳志卿等、先化裝樵夫小販、如期在陽廟四周守候、果獲匪徒費德大周婦周張氏二名、訊得肉票藏匿所在、即將獲匪帶回嵊縣警察所、一面會同該縣軍警、入山搜索、三日下午四時、始在下東閣深山中、尋獲肉票、救獲出險、於昨日下午、將獲匪肉票、押帶到紹、經警局第二科訊問一過、肉票即由其兒何亦軒具結認領、匪移送地方分院究辦、

召集標賣府學評價會

紹興縣政府、標賣府學宮、因標期已過、無人顧問、自應減低標額、湯縣長特分函各機關團體、定於八日下午、開標賣府學宮評價會、公評相當價格、以便呈省核准後、二次招人標買、

徐州

中小學演說競賽

徐州對於五四運動紀念、除循例開會外、特組演說競賽會、各中小學校、均有學生加入、晚八時在徐女中大禮堂舉行、旁聽者數百人、首推陳慣非主席兼評判長、張炳坤・胡錫三・孫潔黃・柴少湖・劉味書・郭劍農・郭西農・呂星懷任評判、胡大賓・陳家蘭計時・結果中學組高中部㈠符汝雲・㈡史維煥・㈢卜憲章・㈣薛孟倫、初中部㈠鄭在慧・㈡郭萃章・㈢徐秉珠・㈣陳會堂・㈤王宗燮・㈥王民樂・小學組高級部㈠潘榮立・㈡王保鈞・㈢余坤秀・㈣劉學賢・初級部㈠閔廣秀・㈡苗玉田・㈢苗啓鸞・㈣劉德志・㈤周鴻謨・㈥孫傳禮・各得奬品・團體則徐女中・徐中・縣師・民校・徐中實小・女中實小・中樞小學・少華街小學・少華巷小學・文昌街小學各得獎旗、由三師政訓主任謝蘧顯給獎、十一時始散、

如皐

各民衆團體整委辭職

各民衆團體、自成立以來、已閱三月、迄未領到經費、二日晚特召集聯席會議、請縣黨部民訓會常委、齊赴縣政府請愿、未有結果、各整委因經濟無着、不能工作、當晚即電省提出總辭職、

教局擬定清理教欠辦法

教育局對各數目十一月以前之欠薪、尚無具體清理辦法、據[illegible]接發行不記名之教育基金券、請縣府財局担保、分期還本、以清積欠、

推舉代表赴通會議

縣府接准南通、海門・啓東・三縣會銜函、召赴通會議、經縣政會議議決、推舉縣長江輔勳、縣執委董宵蘇、公安局總務課長薛紹九、款產處主任郭仲達、祝陰中、縣商會常委馬紹周、掘港行政局長陳屏伯、豐利行政局長張健如、苴鎮行政局長季盤貞、財務局會計課長[illegible]五章等十人爲代表、屆期前往出席、並于四日下午在縣府開預備會議、討論一切、

車馬湖獲匪四名

車馬湖自石楊春被捕槍決、及藕花池匪窟破獲後、地方尚稱安靜、上月二十五日、該區劉家橋村薛安人家、被匪搶刦一空、翌日下午即由行政局探得確息、隨即通知警察隊前往捕獲、本街保衛團、亦警隊前往協助、在該區南河岸地方、獲得共匪湯錫章・陳順二名、嫌疑犯五人、當夜又獲得薛元一名、次日又獲得薛元之子薛學一名、到局盤詰、湯陳薛等均自認爲匪不諱、將送縣法辦、其餘五人、已由南河岸全村村民俱保釋回、

嘉善

長白蕩盜刦商船

寧波人王成方自湖州滿載松柴、運銷上海、行經長白蕩北岸、突遇軍裝匪船二艘、喝令看船、匪徒十七人、蜂擁登舟、刦去衣包六個、現洋七十四元、船工諸暨人單紀浩、向索棉被慘遭槍擊、身受重傷、已奄奄一息云、

保安隊開善駐鎮

省府保安隊特務營第二連、昨由杭開善、駐紮大營、以策浙邊防務、而免盜匪流竄、

嘉興

二繭捐局成立

禾城蠶事、已屆大眠、旬日後繭市上場、故繭捐局已着手佈置、嘉北局長姚綸、擇定城內集街某姓屋爲局址、嘉南局長陳甫綱、擇定下塘街某姓屋爲局址、王江涇絲繭稽查鈕家瓚、擇定柴場灣某姓屋爲局址、均定本月十二日、開始辦公、

定期舉行衛生運動

縣政府奉到省電、於本月十五日、全城舉行衛生大運動、七日午特邀各機關代表到府商決、准十五日分段舉行、並於是日上午開衛生運動大會、

款產委員圈定

縣款產委員會第一屆委員、業已任滿、由縣保薦十四人、由省方圈定吳寶桂・周之德・潘保潤・周國壎・姜維賢・陸其光・鄒紹宸・等七人爲第二屆委員、縣府已於六日正式發表、

警所改名公安局

縣警所奉令改組爲縣公安局、所有各分所均改爲公安分局、已決定第一二三分所、改名爲一二三公安分局、王店警所改第四分局、新塍警所改第五分局、新篁分所改第六分局、王江涇分所改第七分局、增滙分所改第八分局、除賢警所改第九分局、

平湖

測量東方大港

國民政府建設委員會測量師吳南凱氏、奉派來平測量東方大港、率領員役十餘人到乍、在岙路橋貸屋設立辦公處、聞在獨山大山之間、擬開一缺口、爲大港之正門、故獨山至乍浦一帶海濱、將先測量、

縣府村長會議

平湖縣政府爲預防螟害起見、召集全縣村里長、於六日午後二時、在縣府總理紀念廳舉行、秧田除螟運動會議、方縣長主席、說明秧田除螟要旨、分發宣傳品、令各村里長分頭宣傳、以除螟患、

杭州

恢復公共汽車

杭州市公共汽車、前曾一度行駛、旋以人力車夫之阻撓、即暫行停止、現省公路局及市府、以汽車通行市區、爲交通之必需、當呈建廳復經省府議決、刻定本月十五日起、繼續恢復行駛城站至湖濱、城站至拱埠兩段云、

松江

破獲匯通盜案

白龍潭匯通米行曾於一月十二日旁晚、被匪行刦、業經水警何亞霖隊長、隊部巡官姚元庚、會同陸警探楊士傑等、在葉榭緝獲本地人徐阿有、供認得贓五百六十元分用、並供出王阿狗張阿根等多名、（王等跨塘人向撑米船）、王等亦已緝獲、何隊長得供後、親往各處嚴緝夥盜、務獲懲辦、

請修海塘

金山嘴海塘逐漸坍毀、危險萬分、業經該處人民請亭林鄉政局轉請縣府、撥款興修、縣府據情轉呈建設廳、令行江蘇水利局規劃具報、以便核辦、

上海搬場公司
服務最久
隨帶搬夫四名
車租每小時四元
傢俱裝箱行李
拆裝搬好

治咳專家
唐拾義久咳丸
上海廣西路角父子大藥廠
每瓶一元世界各埠均有經售

十八年五月八號
第六百六十四期

新光 Eastern Times 時報

劉驥來滬挽勸鹿鍾麟等回京供職

湘南湘西各縣紛紛報旱

中大區中校運動會閉幕 蘇中得田徑錦標

鎮中與錫中足球又成和局 蘇女中又得籃球錦標

民衆運動會開幕 第一日五區得分最多 男女兩組各得十八分

野三官堂血案 翁媳同時慘遭殺害

中央大學區中等學校聯合會

①運動員身長及重量之測驗 張有德

②女子擲鐵球 南京中華照相館

③揚州女中方光玉撲網球之姿勢 張有德

④蘇州女中方錫瑺 南京中華照相館

⑤方錫瑺撲網球之姿勢 張有德

⑥四百米八百米第一黃義成 南京中華照相館

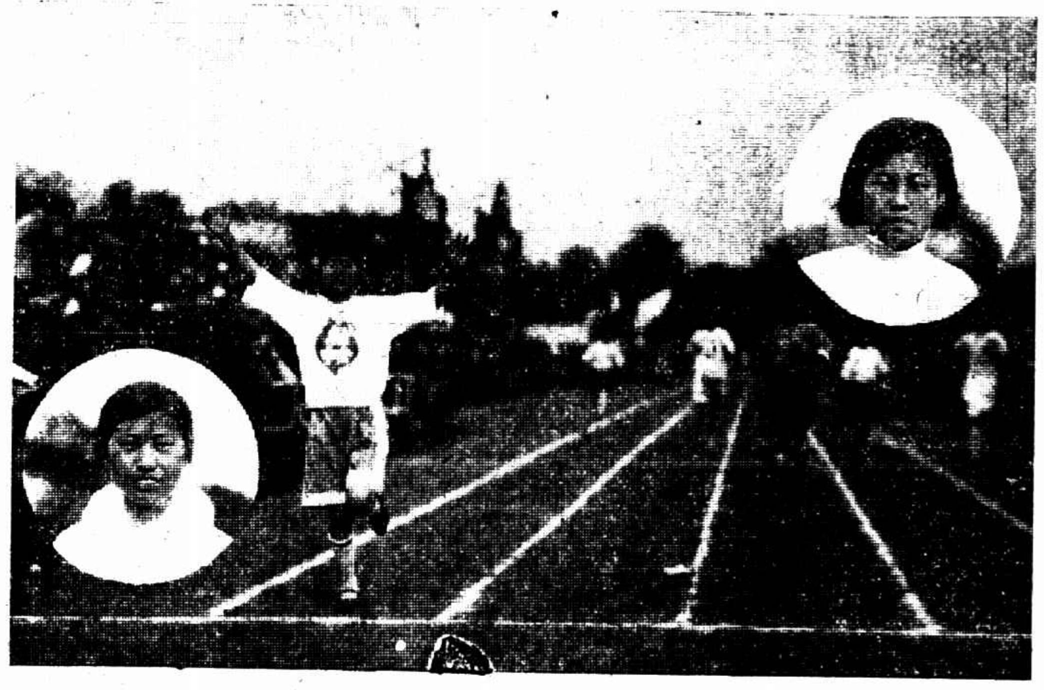

⑦女子二百米決賽終點「右上角第一胡端聲左下角第二朱耀瑛 南京中華照相館

⑧千五百米決賽達終點 張有德

The Athletic Association of the Middle Schools under the Central University. ① How to test the length and weight of players. ② The girl students' shot put throw. ③ The attitude of Miss Fong Kuang-yu's playing tennis. ④ Miss Fong Sih-tshung, student of Soochow Middle School. ⑤ The attitude of Miss Fong Sih-tshung's playing tennis. ⑥ Mr. Fe I-cheng won the 1st place of 400 meters and 800 meters race. ⑦ The terminating point of the girls 200 meters final match. Miss Wu Tuan-sung won the 1st place (upper right corner); Miss Chu Yao-ying won the 2nd place (low left corner). ⑧ The terminating point of 1500 meters final match.

江蘇全省第一屆民衆運動會昨晨開幕

張有德

ⓐ全體合影

ⓑ開幕時繞行一週

The opening ceremony of the Citizens' Athletic Meet of Kiangsu Province. ⓐ Officers and players. ⓑ Players walk around the field.

勒吐精老牌代乳粉

以之哺孩 無異母乳

民衆業餘運動會

第一日田徑決賽八項

男子組五區得分最多　女子組五區得分亦最多　各得十八分

今日田徑賽可賽畢　明日籃球決賽

開幕

第一屆全省民衆業餘運動會、於昨日上午十時在首都公共體育場開幕、因前日天雨、觀者莫不担憂、職員尤多心事、孰知昨晨起、雲收雨止、陽光普照、男女運動員、均喜氣洋洋、精神百倍、各項運動、進行無阻、觀者極衆、會場一切佈置、均仍其舊、惟場中運動員、則已一律更換矣、計此次加入者、共有九區、合計運動員二百人左右、昨日田徑決賽、共有擲鐵餅、一千五百米、跳遠·跳高·四百米·女子推鉛球五十米二百米等、球類方面、則均屬預賽、分別在中央大學體育館舉行、

開幕盛況

昨日上午十時、舉行開幕禮、計到中大體育教育處長俞慶棠、通俗教育館長劉季洪、第[illegible]師長方策、公共體育場聯合會代表陳邦才、杜召棠、江寧教育局長謝英等、暨各機關代表來賓及各區運動員約一千餘人、俞慶棠主席、奏樂後、全體職員運動員繞行會場一週、由總指揮盧頌恩率領、繼行升旗禮、（安徽公學童子軍）旋由主席讀遺囑行禮並致開會詞、略謂今天爲中央大學區民衆業餘運動會第一屆開幕、亦可算中華民國民衆運動之破天荒、而其成功有出於吾人意料之外者、其致力、在能普及士農工商各界人士、爲全國提倡、更希望將中央大學區民衆業餘運動推廣至全國、次公共體育館長張東民報告籌備經過、並以十六字相勉、謂「勝固可喜敗亦不辱互助團結奮鬥到底、」再次有中央大學祕書張佐時、通俗教育館長劉季洪、中等學校校長代表周厚樞、中央大學區縣教育局長代表謝英、中央大學區公共體育場聯合會代表陳邦才等相繼致詞、末由來賓方策演說、後由運動員代表王黃大如致答詞、希望教育當局注重民間體育、去做下層工作、以爲提倡云云、次唱黨歌、及民衆運動會歌、攝影禮成、

男子決賽

▲四百米決賽　㈠三區張馨吾、㈡三區姚楚賓、㈢三區姜蓉、㈣五區姜寅生、成績一分八秒、

▲千五百米決賽　㈠六區吳大㈡五區宋德潤、㈢七區丁兆胡㈣八區倪進方、成績四分四十二秒四

▲跳遠決賽　㈠二區高雲鵬㈡五區顧彧、㈢五區章文元、㈣八區單晨、成績五米七四、

▲鐵餅決賽　㈠二區高雲鵬·㈡五區王福泉·㈢二區王明年·㈣七區黃欄、成績二十五米五二、

▲跳高決賽　㈠五區唐世則、㈡八區李世堯、㈢七區丁爾斌、㈣三區儲劍丹、四區華有文、四區歸敦甫、三人並列、成績一米六一、

女子決賽

▲女子五十米決賽　㈠五區金蘊碧·㈡七區陳瑞蓮·㈢三區夏孫似·㈣三區樊清和·成績九秒二

▲女子二百米決賽　㈠金蘊碧、㈡七區陳瑞蓮、㈢三區樊清如、成績三十秒六、

▲女子鉛球決賽　㈠五區許蔭喬　㈡五區任希哲、成績六米九、

田徑預賽

▲百米預賽　分三組、第一組㈠二區高雲鵬、㈡三區姜蓉、㈢三區倪宗貽、十二秒七、第二組㈠五區章文元、㈡六區趙桐、㈢大區陽世坤、十二秒六、第三組㈠五區顧彧、㈡八區張琢之、㈢七區袁介彌、十二秒一、

▲二百米預賽　分三組、第一組㈠六區趙桐、㈡五區顧彧、二十六秒、第二組㈠五區章文元、㈡七區陳家範、二十五秒五、第三組㈠七區張馨吾、㈡八區殷剛、二十六秒一、

▲抵欄預賽　分三組、第一組㈠五區倪進方·㈡一區黃天如·三十秒九、第二組、㈠四區陳德公·㈡八區蔡品三·三十秒七、第三組、㈠章文元·㈡八區單晨·三十秒、

▲高欄預賽　分二組、第一組㈠五區戴祖憑、㈡八區單晨、㈢四區錢樹瓊、㈣三區王亦樹、成績二十一秒、第二組㈠七區陳友啓、㈡五區倪進方、㈢八區張儀治、二十一秒五、

團體表演

團體表演、有中央國術館及五區之國術表演、刀鎗並舉、手法靈敏、觀者贊許、此外尚有國術館李成斌表演自由車一幕、作各種冒險之動作、花樣繁多、全場驚奇不已、嘆爲觀止、

籃球預賽

籃球預賽、二區勝四區、結果爲三十九對二十九、

各區分數

民衆運動會、以區爲單位、分男女兩組、採用五三二一計分法、昨已有八項田徑賽決賽、形勢漸已顯露、昨日各區得分如左、男子組（第五區）十八分、（第二區）十二分、（第七區）十分、（第八區三區）五分又二分之一、（第四區）二分之二分、女子組（第五區）十八分、（第七區）六分、[illegible]

閉幕

中大區中校聯合運動會

昨日補賽完畢

足球又不分勝負　錫中鎭中合得錦標

田徑賽總分　男校蘇州中學第一　女校松江女中第一　來賓金陵中學第一

今日秩序

上午八時起

㈠百米……決賽
㈡推鉛球……決賽
㈢百米……女子
㈣高欄……決賽
㈤撐竿跳高……決賽
㈥跳高……女子
㈦一萬米……決賽
㈧國術表演……中央國術館
㈨擲標槍……決賽
㈩二百米……決賽
⑪跳遠……女子
⑫三級跳遠……決賽
⑬二百米低欄……決賽
⑭八百米……決賽
⑮四百米……女子

明日秩序

上午八時起

㈠籃球決賽
㈡給獎

形形色色

▲一個女英雄　上午十時舉會場遊行時、軍樂前導、聲調悠揚、倍形壯烈、由總指揮盧頌恩率領、次爲職員、會場職員、各體運動員、一路浩浩蕩蕩、精神煥發、當遊行時、在百數十人中、最爲人所注目者、惟第六區之三個女運動員、蓋遊行時、僅此三位巾幗英雄、獨成一排、活潑非凡、

▲一位老年人　各種運動會中、會員類多年青力壯、而此次大會、性質不同、完全以業餘民衆爲目標、不拘年齡、均可參加、其中有一年可五十歲左右之老者、鬚髮花白、短衣短袴、精神抖擻、參加比賽、與青年後生角逐一場、其精神實可欽佩、據云、此老者係服務於民政廳、

▲美人來觀光　[illegible]、寧垣外僑[illegible]、故平時難見碧眼兒之蹤跡、當昨日舉行開幕典禮時、有一某國人據坐車要亭中觀禮、蓋亦係慕名而來者、其興趣勃勃、頗爲得意、而衆觀相看、亦均豔射其身、

三日回憶

▲觀衆贊許舞蹈　揚州女中、於昨日上午十一時表演舞蹈、共十六人、衣白色薄紗舞衫、體態輕盈、翩翩欲仙、如鶯啼書楼、如驚穿花柳、極受觀衆贊許、

▲冒雨服務精神　三日來會場職員、倍形忙碌、吃盡苦頭、而尤以前日冒雨進行中之各職員、不備雨具、挺着頭皮服務、精神絕不稍懈、進行比賽、直至散會、毫無倦態、結果衣服盡濕、如同落湯之雞、

▲勝敗何足輕重　鄙觀三日來、各項成績之優劣、姑不必評論、而於運動員仁俠之精神、似欠修養、蓋每當球類決賽以後、每見失敗之隊、包圍裁判、無禮取鬧、此實爲最劣之舉動、惟有一事足可欽佩者、即常人每謂女子量狹、而此次大會中、每當女子競賽、敗者不怨、勝者不驕、實爲女界之光榮、

▲運動員大無畏　無情的雨點、斷斷續續的下着、數百健兒、居此情形之下非特無退縮之氣象、且多抱大無畏之精神、加量發揮其體力、故成績依然可觀、不致弱色、

▲勇武之女選手　吾國提倡體教、亦有年矣、而女子田徑賽、則近數年來、才稍注重、但高調入雲、實際平平、成績更無足論、即就女子賽跑之服裝論、從無勇武之表示、此次松江女中尊能打破舊觀、首起改革、短衣短袴、極有精神、當競賽時、努力猛進、不讓男子、殊堪欽佩、卒能奪錦標、名列首席、

▲好勝之旁觀者　當競賽時、一般中學學生、大都精神振作、一種熱烈之興緻、有如發狂、好勝心、團體心、愛團體心、隨時表演、

▲高呼我是第一　女生徑賽、有五十米、百米、二百米預賽複賽決賽等、某校的女選手、身段靈活、項項加入、雖不能次次冠軍、也沒有一次殿後、這種努力、奮鬥的精神、女運動員中殊不多見、且每當她達到終點時、她老是高擧兩手、告訴裁判員說、我是第一、我是第一、

▲男生助女生威　這次球類比賽排球錦標、男女都被蘇州奪去、上午蘇州中學奪後男生排球錦標後、下午蘇女中與無錫競志女中比賽、錦標亦被蘇州奪去、每當競爭劇烈時、蘇中男生高踞看臺之西、拚命替蘇女中助威、於是蘇女中精神百倍、發球配球和聯絡、都有極精采的表演、

▲十分盡心指導　當競志與蘇女中比賽排球時、蘇女中有蘇州中學助威、競志的教練某、坐在該隊之旁、指導鼓勵、也是十分盡心、每發一球、和接一球、教練尖銳之聲、都隨着球兒往來鑽進他的響音、能在千百觀衆與噴雜聲中破空而刺入任何人之耳膜、

▲磅尺下之恐慌　此次男生運動員分爲甲乙兩組、女生則不分組、凡體重在一百十五磅以上、體高在五呎二吋以上爲甲組、不及格者爲乙組、每項乙組運動擁擠者、均須到磅與呎下量過、一般冷在此標準間的運動員、莫不提心吊膽、怕過了磅重或者過了呎碼、當其站在磅上與呎量時、猴子式的站立、三折腰的爬曲、縮頭的可憐樣子、都一一顯露出來、

▲涂傳燕風頭足　運動會中各項比賽、除中大區立與縣立中學外、復有來賓運動、中大體育科學生涂傳燕、此次亦加入來賓運動中、表演撐竿跳與徒手跳高、涂君對於此道、研究有素、是日撐竿跳之成績爲十一呎三吋、每當身體過竿時、一般觀衆莫不拍掌高呼、聲達雲霄、有某君於事後拍涂君之背曰、老涂、你今天的風頭真出得十足、

錦標一覽

▲男校組　蘇州中學、
▲女校組　松江女中、
▲來賓組　金陵中學、
▲男子籃球　上海中學、
▲男子足球　錫中與鎭中平分、
▲男子排球　蘇州中學、
▲男子網球　南京中學、
▲女子籃球　蘇州女中、
▲女子排球　蘇州女中、
▲女子網球　揚州女中、

平分足球錦標　錫中與鎭中

足球決賽、錫中對鎭中、一再造成平局後、於昨日午後四時、再行決賽、裁判員吳邦偉、錫中前鋒甚猛、後衛亦堅固、上半時完全取攻勢、先後打入二球、下半時鎭中協力反攻、頓使錫中四面受敵、經三十分鐘之劇戰、鎭中亦入二球、結果又成二對二之和局、經裁判會議決、該項錦標、兩校平分、

南京中學得網球錦標

男子網球決賽、南京對揚州、分二組比賽、於昨日下午三時交鋒、第一組南京鄧榮麟對揚州丁德新、裁判員余志忠、鄧君擅抽球壓射之術、左右前後、得心應手、首局六對二勝、二局丁德新努力反攻、但鄧不慌不忙、從容對付、結果又以六對四勝、比數爲二對零、第二組南京劉其鏞對揚州李盛全、裁判員蔡紹適、劉亦屬個中翹楚、揚州無力支持、又告失守、劉以六對四六對四連勝兩局、二組勝利均爲南京所獲、結果爲二對零、南京奪得錦標、

◆男生田徑賽甲組總分

項目	第一名	第二名	第三名	第四名	成績
百米	夏開明（上中）	徐贊忠（南菁）	江榮生江陰縣中	牛彭慶（淮陰）	一一·四秒
二百米	夏開明（上中）	江榮生江陰縣中	徐贊忠（南菁）	徐　鑣（揚中）	二五·一秒
四百米	夏開明（上中）	陳肆三（南菁）	葉瀛忠（揚中）	楊純禮（南菁）	五八秒
八百米	王理明（蘇中）	任禹成（蘇中）	李　茂（南中）	歸金鍔（私揚中）	二分二三秒七
千五百米	李　茂（南中）	任禹成（蘇中）	黃競成（南菁）	時有榮（徐中）	四分五五秒五
低欄	陳之樑（南通）	趙研東（崇啟）	盧賓聲（揚中）	姚殿棻（南菁）	二〇·八秒
高欄	陳春章（太中）	徐遠功（松中）	夏崇本（蘇中）	宋文龍（淮陰）	二〇·四秒
跳高	汪　鑫（常中）	方謹成（常中）	姚開先（蘇中）錢金鍔（私鎭中）余鉎藩（太中）	（並列第三）	一·六二米
撐竿跳高	段學禮（東海）	史偏之（崇寶）	沈慶源（太倉）汪中和（常中）	（並列第三）	二·八一米
跳遠	徐贊忠（南菁）	沈有澤（常中）	汪　（常中）	江榮生江陰縣中	五·九三米
三級跳遠	陳春章（太倉）	徐贊忠（南菁）	王義瑞（徐中）	顧　陵（揚中）	一一·四二米
鐵餅	伍正達（京中）	徐　鑣（揚中）	王承李（太倉）	儲　復（常中）	二六·九二米
標槍	薛　鍔（鎭中）	徐　鑣（揚中）	賈南梅（南京）	張漢文（鎭中）	三三·〇一米
鉛球	黃　震（南通）	楊永鎭（常中）	張　弓（太中）	高思發（上中）	一〇·六五米

◆男生田徑賽乙組總分

項目	第一名	第二名	第三名	第四名	成績
百米	郭霰璇（通南）	張子康（南通）	朱敬麟（上中）	陳洪然（上中）	一二·九秒
二百米	張子康（南通）	孫　寶（蘇中）	郭霰璇（通中）	陳洪然（上中）	二八秒
四百米	黃壽成（南菁）	劉古渙（淮陰）	孫　寶（蘇中）	沙崇壁（南通）	六二·一秒
八百米	黃壽成（南菁）	劉古渙（淮陰）	徐宏楷（蘇中）	顧君鍠（鎭中）	二分二九秒
千五百米	顧君鍠（常中）	蔡錦濤（京中）	徐宏楷（蘇中）	黃壽成（南菁）	五分一七·四秒
低欄	陳耀正（南通）	朱炳麟（上中）	王孝存（鎭中）	張揆東（南菁）	二三·二秒
跳高	吳國興（蘇中）	王　雯（鎭中）	徐　成（揚中）曹甫泉		一·五二米
撐竿跳高	龔以德（太中）	潘耀年（宜中）	徐培澤（宜中）	吳安華（常熟）陳乃倉（江陰）陳宗澤（京中）孫　寶（蘇中）	二·六一米
跳遠	王孝存（鎭中）	蔣林耕（常中）	徐　成（揚中）	蔣耀芳（海門縣師）	五·一九米
標槍	張代明（南菁）	王　雯（鎭中）	單毓英（南中）	朱治國（蘇中）	三二·八八米
鉛球	王　雯（鎭中）	許煥章（蘇中）	陳功浩（揚中）	方開啓（揚中）	九·六八米

◆女生田徑賽總分

項目	第一名	第二名	第三名	第四名	成績
五十米	胡瑞馨（松女中）	賈步庚（揚中）	沈瑞之（松女中）	秦錦英（南通女師）	八·六秒
百米	胡瑞馨（松女中）	蕭學晉（揚中）	薛起鳳（揚中）	沈瑞之（松女中）	一六·六秒
二百米	胡瑞馨（松女中）	朱國瑛（上中女生）	陳亞男（南菁）	陳雪琴（松女中）	三二·二秒
跳高	周鐵冰（南通縣師）	任　箐（上中女生）	華學晉（揚中）方克玉（揚中）劉文淑（南菁）趙杏珠（松女中）	並列第三	[illegible]呎十吋
跳遠	華學晉（揚女中）	李於文（京女中）	沈瑞之（松女中）	陳國珍（南門女師）	三·六八米
鉛球	王家珍（蘇女中）	孟壽珍（徐女中）	倪月娥（南通女師）	方毓璞（蘇女中）	八·二三米

◆來賓田徑賽總分

項目	第一名	第二名	第三名	第四名	成績
百米	王讚華（民立）	孫隱生（金中）	姜本馥（金中）		一一秒
二百米	何德賫（民立）	鍾冠明（金中）	姜本馥（金中）	靳學智（龍公）	二三秒
四百米	徐鍾琦（金中）	劉祖侃（金中）	劉鳳祥（淞中）		六一·八秒
八百米	吳紳道（金中）	盛聘仁（淞中）	劉鳳祥（淞中）		二分三三秒
千五百米	俞啓信（金中）	吳仲道（金中）	盛聘仁（淞中）		五分二七·五秒
低欄	鍾冠明（金中）	劉祖侃（金中）	席德慶（淞中）		二九·六秒
跳高	蘇祖堯（民立）	徐鍾琦（金中）	杜鐸光（金中）	程驗民（龍公）	一·六一米
跳遠	王讚華（民立）	姜本馥（金中）	謝士創（金中）	陳若虛（東公）	五·三六米
三級跳遠	劉宗德（民立）	龐存輝（金中）	劉祖侃（金中）		一一·七六米
鐵餅	冷培根（金中）	石　城（金中）			二〇·九六米
標槍	張汎恆（金中）	許懷和（金中）			二六·三七米
鉛球	冷培根（金中）	丁　震（金中）	楊長春（龍公）	馬連歸（淮安）	九·六六米

◆男子田徑賽比較表（上屆無者從略）

項目	上屆成績	本屆甲組成績	本屆乙組成績
百米	一二秒六	一二秒四	一二·九秒
二百米	二五秒四	二五秒一	二八秒
四百米	六十秒一	五八秒	六二·一秒
八百米	二分二二秒一	二分二三秒七	二分二九秒
千五百米	五分	四分五五秒九	五分一七·四秒
低欄	三十秒	三十秒八	三二·二秒
跳高	一·六四米	一·六二米	一·五二米
撐竿跳高	二米八四五	二米八一	二·六一米
跳遠	五米五一	五米九三	五·一九米
鉛球	十米九十	十米六五	九米六八

◆女子田徑賽比較表（上屆無者從略）

項目	上屆成績	本屆成績
五十米	八秒五	八秒六
跳遠	三米四五	三米六八
鉛球	七米二五	八米二三

◆男生甲個人前五名總分表

姓名次第	百米	二百米	四百米	八百米	千五百米	低欄	高欄	跳高	撐竿跳	跳遠	三級跳遠	鉛球	標槍	鐵餅	總分
㈠夏開明（上中）	五	五	五	〇	〇	〇	〇	〇	〇	〇	〇	〇	〇	〇	十五
㈡徐贊忠（南菁）	三	二	〇	〇	〇	〇	〇	〇	〇	五	三	〇	〇	〇	十三
㈡陳春章（太中）	〇	〇	〇	〇	〇	五	〇	〇	〇	〇	五	〇	〇	〇	十
㈢汪　鑫（常中）	〇	〇	〇	〇	〇	〇	〇	五	〇	二	〇	〇	〇	〇	七
㈢徐　鑣（揚中）	〇	一	〇	〇	〇	〇	〇	〇	〇	〇	〇	〇	三	三	七
㈢李　茂（南京）	〇	〇	〇	二	五	〇	〇	〇	〇	〇	〇	〇	〇	〇	七
㈣任禹成（蘇中）	〇	〇	〇	三	三	〇	〇	〇	〇	〇	〇	〇	〇	〇	六
㈣江榮生（江中）	二	三	〇	〇	〇	〇	〇	〇	〇	一	〇	〇	〇	〇	六
㈤薛　鍔（鎭中）	〇	〇	〇	〇	〇	〇	〇	〇	〇	〇	〇	〇	五	〇	五
㈤陳之樑（南通）	〇	〇	〇	〇	〇	〇	五	〇	〇	〇	〇	〇	〇	〇	五
㈤段學禮（東海）	〇	〇	〇	〇	〇	〇	〇	〇	五	〇	〇	〇	〇	〇	五
㈤黃　震（南通）	〇	〇	〇	〇	〇	〇	〇	〇	〇	〇	〇	五	〇	〇	五
㈤王理明（蘇中）	〇	〇	〇	五	〇	〇	〇	〇	〇	〇	〇	〇	〇	〇	五

獎品一覽

獎品名稱	贈送性質	贈送者	得獎者
銀盃一只	男生田徑賽錦標隊通得三年或先得四年者永久保存	中央大學	
銀盾一只	男生田徑賽錦標隊	教育部	
優勝旗	男生田徑賽錦標隊	正副會長	
銀盃一只	男生田徑賽甲組個人總分第一	上海時新公司	
銀盾一只	男生田徑賽乙組個人總分第一	大中教育行政院	
銀杯一只	男生田徑賽總分第二名	中華全國體育協進會	
優勝旗	男生田徑賽總分第三名	中央國術館	
優勝旗	男生田徑賽總分第四名	中央國術館	
優勝旗	男生田徑賽總分第五名	商標局	
銀盾一只	女生田徑賽錦標隊連得三年或先得四年者	中央大學	
銀盾一只	女生田徑賽錦標隊	何應欽	
優勝旗	女生田徑賽錦標隊	正副會長	
銀盃一只	女生田徑賽個人總分第一	楊保康	
優勝旗	女生田徑賽總分第二	教育部	
銀杯一只	女生田徑賽總分第二	中華全國體育協進會	
優勝旗	女生田徑賽總分第三	中央國術館	
銀盾一只	女生田徑賽總分第四	商標局	
銀盾一只	男生足球錦標	王伯羣	錫中與鎭中
優勝旗	男生足球錦標	正副會長	錫中與鎭中
銀盾一只	女生籃球錦標	財政部	蘇州女中
優勝旗	女生籃球錦標	何應欽	蘇州女中
銀盾一只	男生籃球錦標	正副會長	上海中學
優勝旗	男生籃球錦標	戴傳賢	上海中學
銀盾一只	男生網球錦標	正副會長	南京中學
優勝旗	男生網球錦標	趙戴文	南京中學
銀盾一只	女生網球錦標	商標局	揚州女中
優勝旗	女生網球錦標	谷正倫	揚州女中
銀盾一只	女生排球錦標	正副會長	蘇州女中
優勝旗	女生排球錦標	商標局	蘇州女中
銀盾一只	男生排球錦標	正副會長	蘇州中學
優勝旗	男生排球錦標		蘇州中學
銀盾一只	男生田徑賽甲組個人總分第二	中央教育行政院	徐贊忠
銀盾一只	男生田徑賽乙組個人總分第二	中央教育行政院	徐贊忠
銀盾一只	女生田徑賽個人總分第二	中央教育行政院	
銀盾一只	男生田徑賽甲組個人總分第三	中央教育行政院	
銀盾一只	男生田徑賽乙組個人總分第三	中央教育行政院	
銀盾一只	女生田徑賽個人總分第三	中央教育行政院	
優勝旗	來賓組田徑賽總分第一	正副會長	
優勝旗	女生個人總分第一	鄭　斌	
優勝旗	男生田徑賽個人總分第一	南京五福商店	

▲凡加入球類比賽之球員各贈蔣主席所贈總理遺敎一本

▲男校甲乙組及女生校田徑賽個人總分第二加交易部長所贈書一件·張之江所贈之紙扇一柄

▲第三加交易部長鋼尺一對·及張之江所贈對聯一付▲

將見新標語

淞滬警備司令部政治訓練處與發記油漆公司訂定合同、將滬地各馬路舊有標語一律剷除、從新油漆、並製定各種標語詞句、呈奉中央黨部核准、即日動工、

國貨銀行消息

國貨銀行前呈國府備案、行政院已令財部詳細檢驗據實呈報、并由財部派泉幣司司長徐堪前往該行檢驗、茲聞徐司長已將各項賬簿表冊函件等詳細檢驗完竣、現計招足股款已達一千三百五十四萬五千零十元、實收二百六十一萬一千六百九十元、加以國府提倡股一百萬、中央黨部撥上海救國基金四十萬、合計已逾四百萬以上、其他一切證據均已逐一核對無誤、該行創辦伊始、屢受時局影響、猶得獲此成績、實屬不易、若總行開幕各方繳款必更踴躍、想該行既係國府提倡、此次復經詳細檢驗、其章程必可日內核准、俾便早日開幕以慰衆望、

一營兵開蘇州　一營兵開杭嘉

五師十四旅二十七團團長謝溥楣、昨率該團一二兩營官兵由九江乘招商局之江華輪船開拔來滬、（第三營營長段紹中部因該輪艙位較小、不能容納、故暫留九江候輪、）在南站裝車、第一批爲該團第一營營長周忠恂所部、於下午一時四十六分開赴嘉善杭州駐紮、砲兵連則奉熊司令命令駐紮龍華司令部、第二批爲該團二營營長劉焱及旅本部團部、開赴蘇州駐防、

一部書查禁

市公安局黃局長昨奉警備司令部訓令內開、案准市黨部執行委員會宣傳部函稱、據報日人日森虎所著「國民黨」？「梁山泊」？一書、（內係日文）係海甯路十四號蘆澤印刷所印刷、查該書以本黨與梁山泊相提並論、既足以擾損黨國之威信、更足以阻礙革命之進行、除呈報中央宣傳部鑒核並函江蘇交涉公署向日領嚴重交涉及密令所屬一體查禁外、希貴部令飭所屬注意查禁、准此、除分令外、仰即轉飭查禁、

六十老人不得好死 翁媳慘遭殺害

——昨晨野三官堂之血案——

小西門外徽寧路野三官堂地方一七一號有山東臨沂縣人吳向水、向擺鹹魚攤營生、其父名敬猷、年六十一、妻吳李氏、廿九歲、並女孩一口、昨晨黎明、吳往小東門魚行購魚去後、不料於四時許、忽來山東口音者三人、二穿短衣、一穿長衣、闖入吳家、直進臥房、其時吳敬猷與吳李氏尚未起床、乃若輩即舉刀將吳敬猷周身連戳十餘刀、立時殞命、而吳李氏驚起欲喊、亦遭戳傷四五處、幸無大礙、若輩見目的已達、一哄而出、並將吳檯上所置大洋三十六元、一併搶去、嗣經鄰居奔告吳向水歸家、立投二區警署、控告越貨殺人、該署立派長警兜拿無獲、除將吳李氏送往上海醫院醫治外、即飭地保投報地方法院、奉委楊檢察官等蒞場、驗得已死吳敬猷、委係被戕身死、惟情節離奇、候查緝究辦、

姚家庵聲名狼籍 尼姑捲逃

城內肇嘉路之姚家庵、主持者係元㝡師太、年輕不謹細事、以致聲名狼籍、庵中香火因之冷淡、二師太曾於去冬被人誘姦、[illegible]、三師太亦於前年被一邵某誘出、同居城內吳家弄、後元㝡師將二師太尋回、寄養於蘇州某庵內、去冬十月間返滬、仍入姚家庵、而舉動闊綽、衣衫華麗、竟又與鄰近某姓子發生戀愛、本月六日夜半、竊取衣飾捲逃、

焚母屍 毆老父

忤逆不孝 駭人聽聞

漕河涇鎮西首劉家弄鄉民劉裕舟、六十四歲、其妻曹氏於前年冬病故、棺厝附近地上、劉有子女各一、子名了頭、年三十七、不務正業、且又兇悍異常、今春因幼子夭殤、延女巫關亡、謂其子爲死者作祟而死、了頭乃遷怒於死母曹氏、上月清明節、將母柩焚燒、經鄉人瞥見、奮勇撲滅、尚有其余、而旁厝之棺亦被延燒殆盡、裕舟年老乏厚、不敢與梟兒子爭、乃邀集親族、擇吉將殘棺安葬、到期了頭知悉、從中阻撓、毆傷老父手臂腿部等處、母舅曹錫光亦被辱罵、幸即走避、未遭其害、裕舟至此、忍無可忍、遂於昨日偕曹錫光投警局控子忤逆、請求究辦、

西醫求死

——周吉甫——

憂母之間左右爲人難

西醫周吉甫、無錫人、設診所於鴨綠路口、在虹口一角、頗負聲譽、平時其妻係新式人物、與乃姑不能融洽、當齟齬時、其妻出言鋒利、母恒不得直、輒歸咎於周、昨日下午、周母與其妻又口角、周左右爲難、憤而吞服鴉片酒二兩、幸救治尚早、生命可保、

百數十人 山東路慶雲里大賭窟中捕獲

公共租界總巡捕房刑事稽查科西探長愛而司、偵悉山東路慶雲里九五號係大賭窟、乃於昨晚九時許、令戈登路捕房預備隊西捕頭范明、率領中西巡捕、前往拘拿、當經拘獲賭徒一百數十人、

會捕嚇詐匪首未獲 子脫網••母受累

老閘捕房西探伯克、華探張良、日前捕獲投函向南京路萬昌當嚇詐巨款之匪徒李芝坤等三名、據李供出匪首名王本榮（即寶根綽號阿六）、現在閘北永興路十六號、該探等乃於昨晨六時許、帶同李犯等、馳赴會同五區公安局長警、至永興路捕拿、奈已聞風逃匿、在其家中抄出軍裝等、並查得王匪平日出入自備有機器脚踏車及包車等、舉止極爲闊綽、探等因未獲、廢然而返、旋五區忽據代王匪租屋之保人趙桂生拘送王匪之母顧氏到署、謂王已於日前逃回原籍、其母今日由甬來滬、故送請核辦云云、該區長驗令押候訊明再核、

新興浴池中之顧客 值承迭次犯刦案

五區公安局巡官牛開來、昨日午後帶領巡長柳得河、會同偵緝偵探王世福蘇升亭劉健等在西寶興路檢查行人、至新興浴池門前、瞥見一衣藍布短衫之男子、形色倉皇、當即捕獲、詰悉名陳和尚、（即江金泉）常州人、住天通庵路浙江里、有黨友唐福根唐浩大朱鶯祥至新興浴池洗澡、現已先入內等語、牛巡官等即入該池、將唐等拘獲、訊悉唐福根住天通庵路協隆里廿二號、唐大住北浙江路寧安旅館、朱鶯祥住滬寧旅館、均常州人、直承係盜匪、迭在華租各界犯案多起、並稱有手槍兩支、現寄放香雲路師壽坊七十號同黨婦人劉朱氏處、當經馳往將手槍抄出、並於堆中搜出子彈十五粒、連同該氏帶區、押候解辦、

向余魯卿嚇詐匪徒 另犯他案兩起

住西藏路一五三號之余魯卿上月念一號接到匪黨函來恐嚇信一封、索國幣一萬元、經余報告老閘捕房、派包探張誠良、[illegible]拘獲是案匪犯兩名、[illegible]、四月十一號投函台灣路滿春坊九號[illegible]、並[illegible]、改期再訊、

十六舖附近緝獲盜匪

水上公安第一區偵探、查悉有盜匪潛跡滬南十六舖附近、當經協警按址前往將盜拘獲、並獲同黨二名、解市公安局略訊一過、即經帶同閘行區署懲辦、

不怕死的淫婦 臨刑態度猶倔强

誘殺親夫之鄭魏氏執行絞決

淫婦鄭魏氏即陳魏氏、前因與周小保通姦情熱、串同帮兇任阿成、將親夫鄭阿鶴誘至麥根路姦所殺斃、爲尸妹鄭雨香投控戈登路捕房、將該氏及周任等一併拘獲、解送臨時法院、訊判男婦三犯各處死刑、呈奉省政府核准執行絞決、周任兩犯已經執行、該氏適因生產在即、奉諭暫緩、現在該氏已經分娩、精神回復、是以該院定期昨日執行、一面函致地方法院、請爲派員執行、下午二時、臨時法院葛推事即命將氏提案、驗明正身、遂命押解漕河涇第二監獄刑場、而葛推事亦乘車隨至爲監刑官、地方法院則派檢察官朱榮桂爲執行檢察官、升坐公位、由葛推事訊問該氏死後有無遺囑、乃該氏異常倔强、竟謂堂上如可帮忙則帮帮忙、否則事到今日、還有何說、問官云、是問你有無信函寄給家屬、該氏答無、即使有亦寄不到、言時頗爲慷慨、毫無畏縮悛悔之狀、嗣經法官命令楊警長指揮法警、將該氏帶下、如法絞決、照例封埋廠戶一夜、候次日復驗、再行收殮、

旅行慘禍 浙江九中學生 因小便被撞斃

浙江第九中學、最近組織旅行團、來滬遊覽、昨日下午全體學生在黃渡車站候車、有一二十歲之學生名方城根者、急於小便、就月台上而溺、時有由滬開寧之快車到站、方一時不及避讓、撞倒在月台上、傷及頭骨及右股二處、急送醫治、至八時傷重身死、

同德醫院 愛克司光部

治病貴診斷而今日之新醫尤恃器械爲精密之檢查肺胃骨臟諸病有賴乎愛克司光之診察已爲當今人所共曉而苦於價昂難以問津本院爲求普及起見特將光療部價格定爲海上最廉之數俾大衆可得精確診斷之利益也價格如下

頭部 十元 骨 八元 肢 五元 胃 十四元 腸 十元 [illegible]

同德醫院周醫師 地址[illegible]路十九號

借貸不遂報復 斫傷十餘處

紹興人余炳卿、住天通庵路瑞蔭坊十三號、昨晚九時、其妻因母病歸省、余一人信步至頭墳路九安里口、與友人着棋消遣、詎突來七八人、其中三四人、手持利斧、餘持鐵尺等、不問皂白、向余亂斫、余之背部脚部斫傷十餘處、據余云、此數人於前數日曾來向貸十元、渠因手中不便卻之、致積恨報復云、

强迫簽立離婚據 證據不足

私訴部份駁回民庭起訴

婦人王金妹、延律師以刑事狀訴其夫杜文若（又名文石亦名重正）於上年夏歷十一月十一日、强暴脅迫伊簽立離婚據、杜實犯刑律[illegible]條之罪、請傳案訊究、並附帶私訴、[illegible]

新開河地陷成穴 深約三英尺

民國路新開河成大海味行門前、昨日正午、有一人力車夫拉車經過其地、忽然地面低陷、兩足深入、乘車者顛仆車外、察低陷之地面、作圓形、寬六英尺、深約三英尺、而四圍土積、則堅牢如故、

風浪激翻黃豆船 兩人死於水

湖州興和油廠派友吳秋生來申、向裕記號購辦九江黃豆五百包、雇載秦龍生船運回、前日駛至南黃浦長十八里、忽被風浪激翻、船中人均落水、除救起四人外、尚有押運之吳秋生及船夥一人、已不知飄流何處矣、

少婦被迫求濟 惡丈夫可怕

丙婦莊王氏、二十三歲、於十九歲時、嫁與莊凱士爲妻、惟莊不務正業、專事尋花問柳、且與流氓爲伍、以致家境日貧、氏乃出外幫傭、前年莊竟將氏賣入煙花、嗣氏設法逃出、仍在某姓家爲傭、不料日前莊又欲將氏賣往漢口爲妓、被氏所悉、堅不允從、詎莊竟邀流氓數人、至其雇主處、欲行强搶、該氏被迫、遂投中華路濟良所、要求救濟、請求核奪、經周先覺經該所報告老閘捕房、於昨帶氏至臨時法院、庭長向氏質訊一過、諭將氏暫送濟良所留養、

請求斷給生活費二萬四千元等情、昨日午後二時、由臨時法院續訊、[illegible]

少婦頸懸鐵鎖

——律師途中語支吾——

[illegible]

形形色色

逃妻領回

[illegible]

少年自縊

[illegible]

爭地傷叔

[illegible]

婦人服毒

楊樹浦路[illegible]、二十九歲、[illegible]

贈券

用

立人牌香水則芬芳馥郁常留衣襟
立人牌香粉則青春不老美顏常存
立人牌香皂則皮膚細膩柔滑如脂
立人牌頭水則髮不枯燥光可鑒人

百部洋行化粧品部

姓名 住址

女子籃球賽 崇德勝復旦

二四對一〇之比

崇德女校籃球隊、與復旦女生交鋒於籃球房、爲中華女子籃球聯會之一幕、在四時接觸、復旦聲勢頗盛、由何夢仙首先投中、[illegible]、余秀玉與金氏姊妹、次第奏功、分數已越於前、[illegible]、得罰球機會、連中二分、於是崇德之前鋒、得後方接濟、衛勇非凡、[illegible]濤駭浪中、衛進命中、上半時結束、崇德以一三對六占先、休息片刻、列陣復戰、崇德仍打急攻、搶封來球、時建奇功、後衛亦極防守之能、故復旦攻擊雖猛、殊少探籃機會、鏖戰二十分鐘、祇項昶如與何夢仙先後各進一球、結果爲二四對一〇之比、崇德獲勝、

霞飛路四九一號 東華影戲院隔鄰

亞商分公司

開幕大減價二十一天

陽歷四月二十日起

全球馳名寶塔牌絲襪 男女日常所需用物品

各色定價特別克己

續訊華南大學 不認爲共黨宣傳

[illegible]

清心女中將開運動會

大南門外清心女子中學、定於十一日在該校開春季運動會、[illegible]

新華藝大旅行團返校

[illegible]

全昌

君欲配上等合光眼鏡乎？請定戴全昌眼鏡 能使君滿意 該號始創發明改良驗光 在中已歷三十餘年 向抱多銷薄利主義

上海英界三馬路西首愛多亞路一八四號

商會名義將仍舊 總商會開門待張市長回來

日日社記者、昨訪虞洽卿氏、詢以對於此次整理商人團體之意見、虞氏謂、此次中央命令整理商人團體、實爲改組問題、使將來上海之商業團體合而爲一、商會之名義則仍舊爲商會、不過將別個商會從事歸併而已、如何進行、則須待中央將組織大綱頒到後、方可着手、（記者問）總商會之開門問題、將如何解決、（虞氏答）此事易辦、祇須待張市長返滬後、即可解決、

公共租界稅率 工部局正在考量

工部局曾德華氏昨復各路商界總聯合會函云、來函所提工部局稅率一節、業已轉呈工部局主席、蒙答稱、此事在考量之中、若電氣出賣之後、本局自當仍竭力主張以輕市民之負擔、

僑務上意見 越南華僑代表之談話

越南出席三全會代表陳肇琪君、昨由京來滬、對於僑務協進會發表意見、大致謂海外華僑急欲得國內援助者、㈠帝國主義者對我華僑之移民禁例苛待法令及土人之排斥、㈡未設領事者、請求領事之速設、㈢介紹國貨、推廣華僑之對外貿易、及介紹華僑投資於本國之工商農礦路諸企業、㈣整理華僑教育之體制、及介紹教員之諸任、㈤與僑生之升學、㈥失業華工與貧苦

繆斌來電商 派兵赴常熟

[illegible]常熟縣長雷穉、電請派兵、[illegible]、用特電請迅予派隊援剿、

查不法兵士

[illegible]

楊志球等 除黨籍一年

[illegible]

縣公安局 分局長到差

上海縣公安局長朱昌、委任龔光堯爲總務科、二分局長爲劉慶奮、三分局長爲陳子圭、四分局長爲許倫、均已分別到差、

銳木業會成立

上海特別市商民協會鋸木業分會、昨日舉行成立大會、

小孩多時症

據公共租界工部局衛生處職員謂、前昨二日新閘路四六七號梅白格路八一六號二家有二孩、患有腦膜炎、即送工部局隔離醫院、不治而死、又新閘路鴻瑞里一〇

明日日食推測

上海在午後二時至三時

再十二年全或見

本埠天文台測、推算本月九號之日食、上海見食時刻、初虧午後二時二點四十一分六秒、方位下偏左三十五度、食甚三點三十七分十八秒、方位左偏下五度、復圓四點二十八分五十四秒、方位左偏上四十二度、日食分三分三十秒、本期日食後、在民國三十年九月廿一號十二時三十分四十五秒全國見日食、惟武昌當午中、食既甚晦、

收回臨時法院照會將發出

[illegible]

眞如江灣高橋 土地執業證 今日起發給

[illegible]

大中華電器 減價非虛僞

[illegible]

日斃百餘人 甘肅災情慘酷待振急

[illegible]

小消息

[illegible]

天氣報告

[illegible]

募集公債

法租界工部局、本年度決定募集公債八十萬兩、票面百兩、實收九七、期限十年、即將發行、

第五電台 設北四川路

交通部上海無線電台原有四台、刻以報務發達、又增設第五電台、地點在北四川路老靶子路北首化學工業社樓上、裝設五百華特之短波電台一座、收發國內各地電信、現裝置將竣、不日即可通報、並在該處附設無線電收發分處、予發電人以便利、[illegible]

昨日大賽馬成績

[illegible]

外洋輪船報告

[illegible]

昨日大賽馬成績

馬名　騎師　重磅　獨贏　馬位

第一次（派蒙乎杯）
㊀徐徐ZIZI　海馬惟去　147磅　238張　301張
㊁司螺特金反Smouldering Fire　海士培　147磅　18張
㊂維多利文丘Victorious Venter　勃斯法　147磅　22張
總時間二・一八最後二法郎三一・一　頭馬勝四乘二三馬相距一馬頭
獨贏　三十五元
馬位　㊀十三元七角㊁一百五十一元六角㊂一百二十五元
獨馬票總數　一三五六　馬位票總數　一一三九　賽四分之三一哩

第二次（老馬）
㊀維脫落克Ve'orock　H柯拉沙　147磅　425張　124張
㊁薩哈辣Sahara　包林　148磅　67張
㊂衣來克勳衣扶Election Eve　海馬維去　163磅　521張
總時間一・三七・二最後二法郎三四　頭馬勝三乘二三馬相距一馬頭
獨贏　二十六元四角
馬位　㊀十九元㊁三十元八角
獨馬票總數　一四九四　馬位票總數　九八三　賽一哩四分之一

第三次（新馬）
㊀色得金衣扶Selfing Eve　海馬惟去　163磅　1308張　965張
㊁說利都司Three Cheers　麥根　160磅　175張　241張
㊂阿姆拉脫Armylight　包林　142磅　204張
總時間二・五五・四最後二法郎三七　頭馬並頭二馬二三馬相距數乘
獨贏　㊀七元三角㊁二十一元八角
馬位　㊀七元㊁十二元㊂十四元七角
獨馬票總數　二〇二八　馬位票總數　二八八五　賽一哩

第四次（北京杯）
㊀台呀達物兒Dare Devil　大拉司　157磅　1127張　778張
㊁克司大蒙Castle Diamond　司必林飛　156磅　160張
㊂恩軋具門衣扶Engagement Eve　台維司　156磅　122張
總時間二・一五・四最後二法郎三八・一　頭馬勝四乘二三馬相距三乘
獨贏　十三元四角
馬位　㊀八元六角㊁[illegible]㊂二十七元五角
獨馬票總數　二三六一　馬位票總數　二九八六　賽一哩半

第五次（新馬大皮）
㊀格林度御脫Glen Dochart　拿特　158磅　2017張　122張
㊁格林飛南Glen Finnan　司必林飛　158磅　44張
㊂利考色里Le Corsaire　哈利司　155磅　954張
總時間三・二八・一最後二法郎三六・二　頭馬勝二乘二三馬相距二乘
獨贏　十三元二角
馬位　㊀七元三角㊁七十元七角㊂六元
獨馬票總數　五九二四　馬位票總數　四三九八　賽一哩半

第六次（上海）
㊀拉去脫利Larch Tree　克特生　146磅　101張　173張
㊁獨陀格林Meadowgreen　求大　166磅　448張
㊂托必克脫Tabby cat　包林　148磅　116張
總時間三・三一・[illegible]最後二法郎三七・一　頭馬勝一乘半二三馬相距一馬
獨贏　一百六十四元二角
馬位　㊀二十八元八角㊁十四元一角㊂四十元五角
獨馬票總數　三六八六　馬位票總數　三五六七

第七次（愛字平力）
㊀翁古爾Umpqualand　大拉司　165磅　812張
㊁奧而佛朋克Alverbank　美登　157磅　478張
㊂克老司反Crossfire　海而　162磅　422張
總時間二・五七最後二法郎三七・一　頭馬勝數乘二三馬相距一乘
獨贏　十五元九角
馬位　㊀八元六角㊁十一元三角㊂十一元八角
獨馬票總數　四三九三　馬位票總數　三九五五　賽一哩四分之一

第八次（皮字平力）
㊀平剋Bin　美登　143磅　683張　561張
㊁地拂登The B[illegible]　拿特　152磅　379張
㊂御利勃老Cherry Brook　麥根　159磅　640張
總時間三・一・四最後二法郎三九・[illegible]　頭馬勝小半馬頭二三馬相距五乘
獨贏　二十一元二角
馬位　㊀九元三角㊁十四元九角㊂十元八角
獨馬票總數　四一六六　馬位票總數　四六〇二　賽一哩四分之一

第九次（徐家匯）
㊀別脫皮Busy Bee　白蘭　178磅　1378張　580張
㊁紐西蘭New zealand　大拉司　178磅　283張
㊂勃司脫色根Ruster II　美登　150磅　131張
總時間二・四八・二最後二法郎三四・一　頭馬勝數乘二三馬相距數乘
獨贏　八元七角
馬位　㊀七元七角
獨馬票總數　一四八九　馬位票總數　九九四　賽七法郎

第十次（新馬）
㊀格林茄勒Glen Gyle　拿特　152磅　1730張
㊁司納夫掏克司Snuff Box　美登　150磅　595張
㊂勃路白來士司Blue Chaze　包林　147磅　107張
總時間一・五八・二最後二法郎三六・二　頭馬勝數乘二三馬相距二乘
獨贏　六元九角
馬位　㊀八元一角㊁十一元四角㊂四十六元六角
獨馬票總數　五〇一〇　馬位票總數　五二七四　賽一哩

第十一次（天津）
㊀愛不而利夫Apple Leaf　白蘭　158磅　382張
㊁考不Copper　哈利司　153磅　361張　1238張
㊂司拜克海而Spark Hill　海士培　160磅　200張
總時間二・一六・二最後二法郎三六・二　頭馬勝一馬頸二三馬相距三乘
獨贏　六十九元三角
馬位　㊀十九元一角㊁八元九角㊂二十九元六角
獨馬票總數　五五六六　馬位票總數　五二六九　賽一哩四分之一

第十二次（夾種馬平力）
㊀司比名脫Spearmint　大拉司　165磅　1619張　1113張
㊁及而III　亨特生　149磅　358張
㊂搖鑑恩Zorhan　及克　145磅　467張
總時間二・四五・二最後二法郎三五　頭馬勝數乘二三馬相距一馬頭
獨贏　十四元七角
馬位　㊀七元六角㊁十三元㊂十一元三角
獨馬票總數　五三一〇　馬位票總數　四一四八

第十三次（武昌杯）
㊀泡潑而大蒙Purple Diamond　美登　160磅　517張
㊁地克來夫鶴The Crafty Bird　白蘭　157磅　910張
㊂歐卡推Ecarte　台維司　165磅　107張
總時間一・三七・二最後二法郎三四・三　頭馬勝三乘二三馬相距四乘
獨贏　四十二元二角
馬位　㊀十三元㊁九元五角㊂四十四元一角
獨馬票總數　五四四六　馬位票總數　四五〇一　賽四分之三一哩

今日大賽馬預測

▲第一次（一哩）揚子賽　㊀泰里衣扶Chilly Eve　㊁克羅物蘭Cloveland　㊂薩哈辣Sahara
▲第二次（兩哩）長力賽　㊀維多利衣扶Victory Eve　㊁獨陀格林Meadowgreen　㊂湯姆蒙埃說利Tom Pearlfree
▲第三次（一哩）雷甲賽　㊀克司大蒙Castle Diamond　㊁衣司衣扶Easter Eve
▲第四次（一哩四分之一）新馬賽　㊀曉對麥克具Shorty McGee　㊁利考色里Le Corsaire　㊂碰塔利奧Ontario
▲第五次（一哩）平力賽　㊀品克鐵克Pink Ticket　㊁太恩色根Tyne II　㊂米去根Michigan
▲第六次（一哩半）搖會馬愛字平力賽　㊀別軋清Bit Ching　㊁可蘭Umpqualand　㊂奧而物朋克Alverbank
▲第七次（一哩半）搖會馬安字平力賽　㊀考拘愛Cowboy　㊁御利勃老克Cherry Brook
▲第八次（一哩四分之一）㊀地拂登The Bunton　㊁生納克老色根　㊂生香Sunshine
▲第九次（一哩四分之一）㊀好克老夫Howcroft　㊁阿司脫羅A[illegible]　㊂衣脫克老夫
▲第十次（一哩四分之一）式坪賽　㊀阿立蒙脫Allwalder　㊁格林度御脫Glen Dochart　㊂老色而倫里
▲第十一次（一哩）㊀托必克脫Tabby cat　㊁蘭勃而蒙脫Double Zero　㊂朋口衣扶
▲第十二次（半哩）[illegible]　㊀司夫掏克Snuff Box　㊁格林茄勒Glen Gyle　㊂說利物拉Kalkalla
▲第十三次（一哩四分之一）㊀說利都司Three Cheers　㊁衣來克勳Election　㊂紐西蘭New zealand　㊃高地利榮　㊄平剋Bin

保肺漿
痰梗在喉・咳痛不止・常至胸喉刺痛・氣喘不息・保肺漿確比任何藥品為佳・服了數次・能使我痰薄而潤・咳亦減少・再服幾次・也許可以全愈・洵為出衆之治咳良藥啊・
價目　保肺漿（大瓶洋一元小瓶洋五角）
上海四馬路中　太和大藥房總發行
全國各埠分店各藥房均有出售

商場行市

厘浙拆減
▲洋厘　昨（七日）厘市平定，價似稍漲，早市七錢一分七厘六二五，下午七錢一分八厘，比較前午計漲八毫七忽半，因需要見增，外埠有所裝運，來源尚屬不寂，銀行出入數十萬，票劃各款一百萬，拆兌行情，計小洋二百九十六千文，江南小洋同小一厘，一千二百二十角至二十一二角，銅元計六錢二分二厘半，廣東雙毫同落二厘半，上午五錢八分六厘六二五，下午五錢八分七厘六二五，銅元回短五百文，計大廳四百十七千文，衣牌仍為二千九百九十四文，角坯二百四十五文，貼水五十四文。
▲銀拆　昨係春養第二天，銀行仍辦公半天，□興收款六七十萬，各銀行收進二百餘萬，貨款及匯兌等約共二百餘萬，今各莊稍有應需，而銀拆似稍疲，上午一錢九分，轉眼一錢九分，下午一錢六分，較前減去三分。

外匯衰疲
昨係春養第二天，銀行仍停止半天，[illegible]，匯豐於[illegible]點掛牌，各節仍舊，計八十兩〇八七五，餘無變更，又意大利加二元，計一千一百四十七利拉，瑞士加一元，計三百十二瑞赤令，大條及匯兌無良善，印度盧比二羅比，計五百七十羅比十二[illegible]

標金續疲
昨為西曆春養第二天，金市仍停半天，後市休假，標金續呈疲勢，以外匯見穩，同業心理趨低，買戶[illegible]，[illegible]，英、美、[illegible]，[illegible]兩有[illegible]，時略[illegible]，[illegible]，[illegible]，業中稍售，[illegible]，如鴻盛、永昌成、元成、永亨等略有售出，而買戶惟順利、萬興及散戶等套頭條子，時有進出，收市際賣後[illegible]

大條不動
倫敦電報，大條銀近期不更，仍為廿五辦士二二五（合英金二先令五辦士九二七五），遠期亦未更動，計廿五辦士一二五，市況呆滯，無特別變化，又美銀價仍為五角四分八七五，美對英跌落〇六二五，爲四元八角五分二五，日美仍爲四十六元七五，日英仍計一先令十辦士一八七五，又當日十點〇五分電，倫敦先令爲二先令六辦士〇六二五，賣價升〇六二五，爲四十四元六八七五，買價不動，爲四十四元七五，英出價加〇三一二五，計一先令十辦士八五，未更，爲四十五元四三七五，入價升〇六二五，計四十五元六二五，日英計一先令十辦士一二五，倫敦賣價仍計一先令十辦士六份之十，買價加〇三一二五，爲一先令十辦士二五，美小〇六二五，又十一點五十分電，日英降〇三一二五，美對英跌落一二五至一八七五，日英降落一二五至〇九三七五[illegible]

棉市重跌
[illegible]

棉紗亦跌
[illegible]

粉麥續小
五九停市一天
[illegible]

市價一覽
五月七日（星期二）市

◉國外匯票　[illegible]
◉國內匯兌　[illegible]
◉各國金銀行情　[illegible]
◉金市　[illegible]
◉銀洋錢市　[illegible]
◉蘇州金銀錢市　[illegible]
◉上海華商紗布交易所　[illegible]
◉上海物品證券交易所　[illegible]
◉上海麵粉交易所　[illegible]
◉上海華商證券交易所　[illegible]
◉滬北米市　[illegible]
◉滬南米市　[illegible]

請飲
上海啤酒
各菜館食店均有洋酒出售

廣東種德園秘製

白鳳丸價目
一丸每盒洋一元
加料每盒二丸洋一元
雙料每盒四丸洋一元
單品每盒十丸洋一元二
加料小丸每兩洋五角
單料小丸每兩洋三角
總發行所　上海河南路中　廣東種德園老藥局

杭滬火車表

上行車		下行車	
閘口開	上7·25 特 上9·10 慢 下11·50 特 下4·44 快	北站開	上8·10 特 上9·15 慢 下12·40 特 下5·40 快
杭州開	上7·50 上9·45 下12·17 下5·06	南站開	上8·25 上9·35 下12·55 下5·55
長安開	上8·44 上11·07 下1·14 下6·14	松江開	上9·34 上11·07 下2·04 下7·10
硤石開	上9·16 下12·10 下1·46 下6·50	嘉善開	下10·21 下12·15 下2·51 下8·01
嘉興開	上9·58 下1·02 下2·28 下7·38	嘉興開	下10·53 下12·52 下3·23 下8·35
嘉善開	下10·22 下1·32 下2·52 下8·02	硤石開	下11·27 下1·45 下3·57 下9·13
松江開	下11·12 下4·46 下3·43 下8·56	長安開	下12·03 下3·36 下4·33 下9·53
南站到	下12·15 下4·10 下4·45 下10·05	杭州開	下1·00 下4·01 下4·30 下11·04
北站到	下12·30 下4·30 下5·00 下10·20	閘口到	下1·15 下4·25 下5·45 下11·20

船期
五月七日

▲進口輪船報告
[illegible]

▲出口輪船報告
▲寧波班　[illegible]
▲長江　[illegible]
▲北洋　[illegible]
▲南洋　[illegible]
▲汕頭班　[illegible]
▲溫州班　[illegible]
▲福州班　[illegible]
▲寧紹　[illegible]

外洋輪船報告
▲英國倫敦班　[illegible]
▲意國里曲亞　[illegible]
▲溫哥武班　[illegible]
▲舊金山班　[illegible]
▲法國馬賽班　[illegible]
▲世界班　[illegible]
▲香港爪哇班　[illegible]
▲德國亨堡班　[illegible]
▲西雅圖班　[illegible]
▲南島大連班　[illegible]
▲戶長崎班　[illegible]
▲日本印度班　[illegible]

今日戲目

常年義務登載

◘電影◘

北四川路 上海　狂風暴雨
北四川路 愛普廬　紅顏碧血　時間三時　五時半　九時一刻
老靶子路 百星　可歌可泣　時間三時　五時半　九時一刻
貴家弄 奧飛姆　快鬼
六馬路 中央　無敵英雄　時間三時　五時半　九時半
海寧路 新中央　黑貓
法租界 恩派亞　塵海奇俠　時間三時　五時半　九時一刻
卡德路 卡爾登　小俠客　時間三時　七時　九時
虹口 萬國　女海盜　時間三時　七時　九時
吉祥街 中華　糖美人　時間三時　七時　九時
北四川路 世界　荒唐將軍　時間三時　六時　八時
靜安寺路 夏令配克　新聞記者秘史　時間二時半　五時半　九時一刻
卡爾登　嬌妻與賢妻　時間二時　五時半　九時一刻
光陸　嬌妻與賢妻　時間二時　五時半　九時一刻
靜安寺路 大光明　十三號汽車　時間二時　五時半　九時一刻
北四川路 奧迪安　離婚律師　時間二時半　五時半　九時一刻
海寧路 好來塢　臘艷大王　時間一時半至十一時連映不停
貴州路 北京　蒙面新娘　時間三時　五時半　九時一刻

◘舞臺劇◘

法租界 共舞台　夜戲　頭本西遊記
四馬路 第一臺　夜戲　五本開天闢地
四馬路 上海舞臺　夜戲　二本黃慧如
三馬路 大舞台
開封路 更新舞台　夜戲　天上斗牛宮
頭本孫龐鬥智

十八年五月八日 MAY 8, 1929.
每逢星期三星期日隨時報附送
第五百六十號

报時画畵

九旬叟良

徵求國際國家地方社會紀事名人閨秀科學體育遊藝時裝美術考古遊覽古跡名勝風俗人種動植物以及種種珍奇特異照片凡足以增閱者之興趣者本報異常歡迎酬金從優如有必須寄回之照片請於背後寫明住址以便檢還

浙江紹興大禹陵前之石碑 (郭宗儀贈)

The monument in the front of the mausoleum of Emperor Yu at Shao Hsing, Chekiang.

紹興蘭亭碑 (何錦堂贈)

The Lan Ding Tablet, Shao Hsing.

張璧如女士務本女學學生此次該校春季運動會得高中百米五十米及個人第一 (石鎮東)

Miss Chang Pe Ju, student of Wu Pen Girl School, won the first place of the senior 100 meters, 50 meters and individual race.

柯橋鎮之柯巖寺 (郭宗儀贈)

The Ko Yen Temple, Shao Hsing.

紹興柯橋鎮之雲骨巖 (何錦堂贈)

The Yuan Ku Cliff in the Ko Chiao Mart, Shao Hsing.

馮文襄務本女學小學體育教員任該校春季運動會司令 (石鎮東)

Miss Feng Wen Siang, gymnastic instructor of the Primary Department of Wu Pen Girl School, was the commander of the Spring Athletic Meet of that school held on last Saturday.

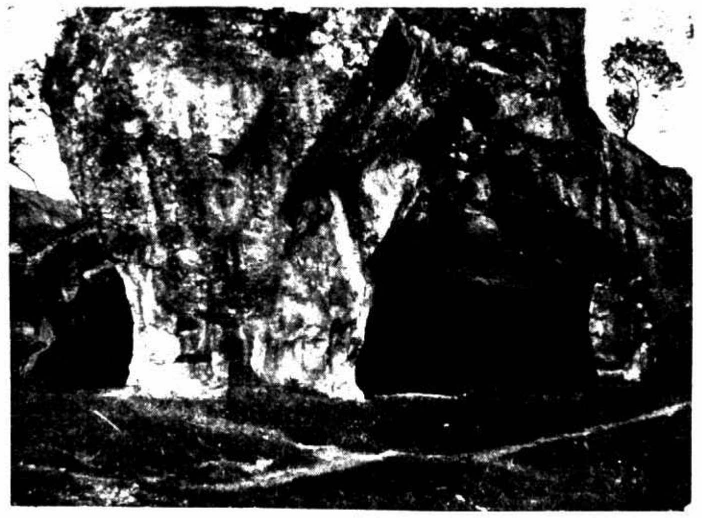

柯橋鎮之七星巖 (郭宗儀贈)

The Seven-Star Cliff in Ko Chiao Mart.

柯橋鎮之柯巖 (何錦堂贈)

The Ko Cliff of the Ko Chiao Mart.

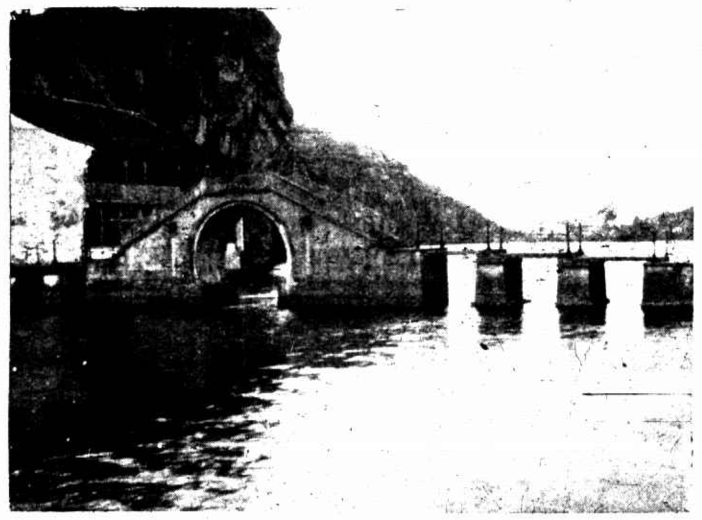

紹興東湖 (郭宗儀贈)

The East Lake, Shao Hsing.

錢華芬務本女學中學體育教員任該校春季運動總司令 (石鎮東)

Miss Chien Hwa Fang, an expert gymnastic instructor of Wu Pen Girl School was the commander-in-chief of the Spring Athletic Meet of that school held on last Saturday.

香港數月未雨蓄水池乾涸現僅有四十餘日之飲水(右)為薄扶林水塘(左)為水塘之乾涸處

The reservoirs in Hongkong has been dried up under a long drought and they can now maintain only for 40 days drink. Right, the Pe-Fu-Lin Reservoir. Left, the exhausted part of a reservoir.

竹梢明月 (吳璣)

A brilliant moon peeping through the bamboos.

野餐 (華亭攝影學會王謙贈)

A picnic.

嘉興煙雨樓前 (張振鐸)

In the front of the Yen Yu Tower, Chia Hsing.

聊寄一枝春 (少英)

Tidings of the spring.

北平故宮之遺物 (李堯生)

Leavings in the old palaces of Peiping.

雲飛汽車公司
日夜出租
普通電話西一八一九
自動電話三零一八九
念分鐘一元〇
每句鐘三元〇
南市電話一一二號

臨淵羨魚不如退而結網君羨寶玉之艷福不如吸美麗牌香煙因其芬芳之氣有勝於黛玉袖中之幽香耳
有美皆備 無麗不臻
華成煙公司出品

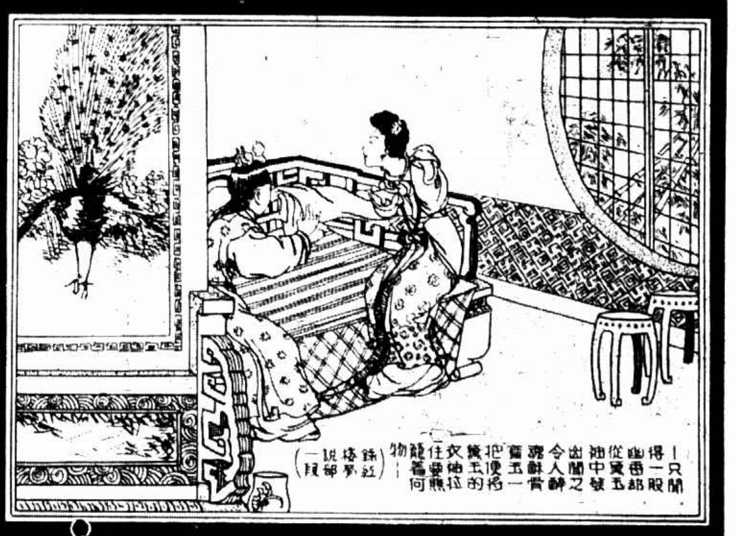

新由南洋歸國之金啓生女士　女士工書畫在南洋辦教育事業頗得僑商稱許前年常州創辦貧兒院託女士募捐女士登高一呼巨款立集（沈炎）

Miss Chin Chi-san who has just returned from Nanyang is skilled both in writing and drawing. Her exploits on educational circle are commended by the emigrants in Nanyang. She also raised a large sum of subscriptions for establishing the orphanage in Changchow.

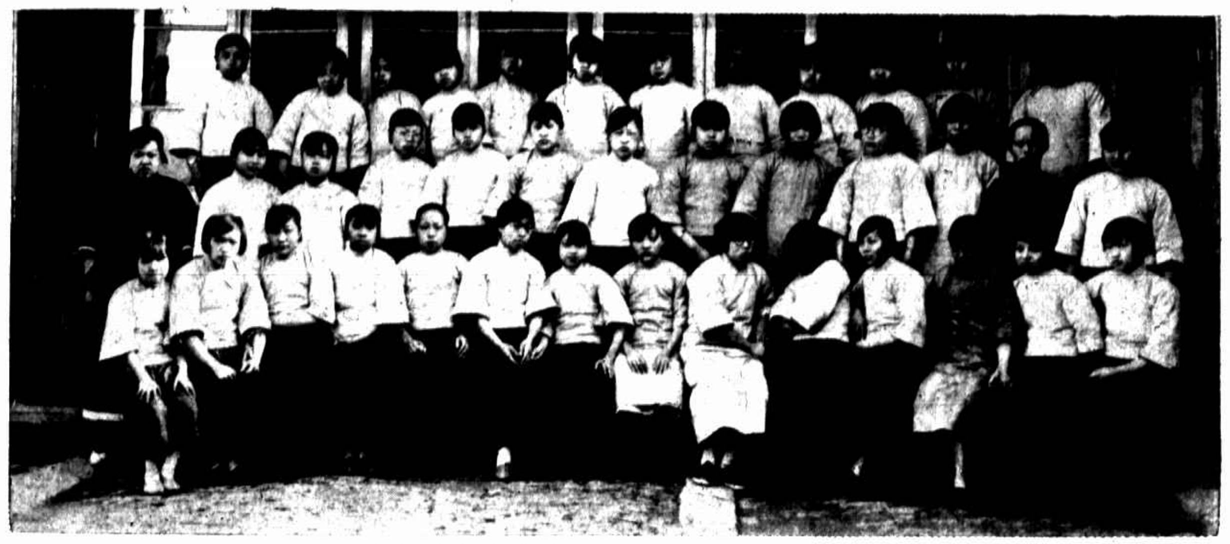

松江成年女子補習學校學生（張守白贈）

Students of the Chien Nien Supplementary Girl School. Sunkiang.

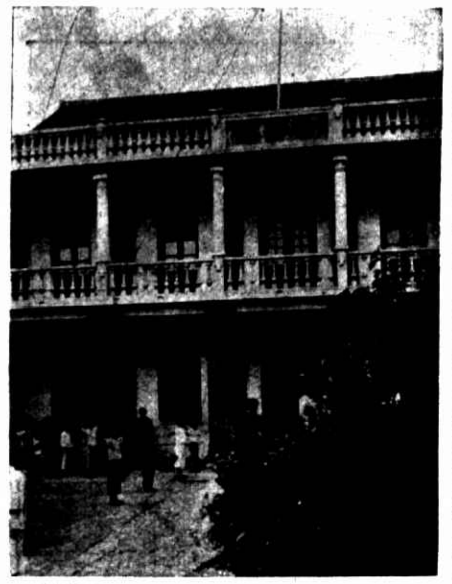

常州貧兒院落成之啓南樓　常州貧兒院今年添設女子分部於東横街爲馬墩青等發起壯樓以金啓生女士在南洋募得之款新造（沈炎）

The orphanage in Changchow has established a girls department in Tong Hung Street this year, and a tower "Chinan" was built with the funds raised by Miss Chin Chi-san in Nanyang.

攝影家郭錫麒君與其四公子（吳秀峯）

Mr. Kuo Si-chi a well-known photographer with his four sons.

市立務本女中附設幼稚園表演花神舞

"Babies and Flowers" performed by the stud nts of the kindergarten of Wu Pen Girl School

蘇州英華女學遊藝會「健康與快樂」之全體演員（吳道昌）

Players of the "Health and Happiness" in the glee club of Yin Hwa Girl School, Soochow.

南京女中本屆畢業生過滬（黃警頑贈）

A group photo of the graduates of the Nanking Girls School.

慕貞女中單拍選手高月英（華北網球健將高蕙民之妹）（魏守忠）

Miss Kao Yueh-ying a selected player of Mo Cheng Girl School, is the sister of Miss Kao Wei Min, the North China expert tennis player.

慕貞女中網球雙拍選手右楊培芝左周素貞（魏守忠）

The selected players of the double tennis of Mo Cheng Girl School Right, Miss Yang Pa-cheh; left Miss Chow So-cheng.

第一師範網球雙拍選手右劉瑞珍左王瑤璋（魏守忠）

The selected players of the double tennis of the First Normal School right, Miss Lin Shui-chen; left, Miss Wang Yao-chang.

第一師範網球單拍選手[illegible]爽（魏守忠）

Miss Dun Shuang, a selected player of the single tennis of the First Normal School.

天津公開隊球比賽中之中西女學隊　（中國新聞社王子建）

The McTyeire School Team in the Public Volley Ball Match. Tientsien.

任希哲女士得松江五分區業餘運動田賽總分第一　（許慨青）

Miss Jen Hsi-cheh won the first place of total mark of the field race of the Amateur Athletic Meet held in Sunkiang.

北平春季運動會中得女子初中二百米接力第一者　（魏守忠）

Winners of the junior 200 meters rely in the Spring Athletic Meet, Peiping.

北通潞河中學募捐遊藝大會中之舞蹈（二女士係貝滿學生）　（魏守忠）

A dancing played in the glee club which was held for raising funds in Lu-Ho Middle School. Pei-tungchow.

務本女學小學生毛沁霞　（東鎭石）

Miss Mao Tsin Hsia, student of the primary department of Wu Pen Girl School.

天津公開隊球比賽中之南開女中隊　（中國新聞社王子建）

The Nan Kai Girls Team in the Public Volley Ball Match. Tientsien.

李鴻章之西賓及其公子

由服用韋廉士紅色補丸及嬰孩自己藥片治愈疾病

北平王君琴厂係前清度支部候選縣丞嘗在李鴻章家中教讀七年入民國後歷任掖縣朱郭寺單級養成所所長及北平同善社國學專修館文科教授等職近嘗致書韋廉士醫生藥局述其自身如何由韋廉士紅色補丸治愈肺病及其公子由嬰孩自己藥片治愈食積等症其書略云

「鄙人因肺經有疾咳嗽吳痰胸部如裂痛不可忍後守服韋廉士紅色補丸數瓶乃得轉危爲安身體強壯百病不生始信此丸之名溢環球良有以也又小兒恩洲年二歲常有感冒風寒之症食積發熱屢屢纏綿嗣知嬰孩自己藥片可治此症遂試投之果見神効現在恩洲已成一康強喜樂兒童矣」

定價韋廉士紅色補丸每瓶一元五角每六瓶八元嬰孩自己藥片每瓶六角每六瓶三元郵力在內遠東總發行韋廉士醫生藥局上海江西路六十號各藥房均有代售

冠生園飲食部

爲上海最完備之飲食店

衛生價廉　內分四部

廣州酒菜部　著名　隨意小吃　全席宴會

飯食粥品部　著名　廣州鍋飯　魚生肉粥

麵食點心部　著名　伊府鍋麵　奶粉豬油包

冰窖飲品部　著名　汽水夾餅　浜格冰淇淋

電話[illegible]　[illegible]

錦繡

都錦生創造！

送禮裝潢。介推上品。

◎贈品◎

美術樣本　附郵五分

西湖全圖　奉贈一份

上海北四川路十二號　電話北四九六三

杭州新市場花市路口　電話西三二一號

都錦生出品之一……

歐美服裝專家　男女結婚禮服出租

亨利洋服公司　西華德路七號天潼路口

第一支號在南京路黃浦灘口沙遜房子工部局間壁

第二支號中國青年會

第三支號靜安寺路萬國青年會

HENRY THE TAILOR

代客沖洗不取分文

英明照相館

南京路P五二八號電話六一二七二

精究放大

幻術

面授函授世界各種新奇幻術並有精美幻具附贈詳章函索即寄每冊奉送奇妙小幻術講義三冊可附五分郵票精印幻術通用說明書加洋二角　蘇州鼎家巷十六號幻術研究社啓

名片

本館兼印名片用本館特創北宋洪武改良鉛字本埠每百張六角隔日取貨外埠每百六角四分第三日晨寄出